京城日報 夕刊 三月二十五日（火） 編輯兼發行人 印刷人 小川三之介 京城府太平通一丁目 京城日報社

三巴 元造釀 三巴酒造合資會社 京城

朝鮮の劃期的發展― 地方制度改正綱要

本日總督府より發表さる

朝鮮地方制度の改正については既報の通り、齋藤總督今次の東上の最大要件として總督と中央政府との折衝の結果、過般その大綱が閣議に附議可決されて法制局に廻附、近く制令として公布される運びになつてゐるが、齋藤總督が廿五日朝東京より歸任と同時に、左の如くその改正要旨が總督府より發表せられた

改正の要旨

府制

(一)府に於ける學校組合及學校費を廢し其の事務を府に統一す
(二)府の內地人教育費及朝鮮人教育費は各之を府の特別經濟とし內地人教育費は內地人に朝鮮人教育費は朝鮮人に之を賦課す
(三)府協議會を府會、府協議會員を府會議員に改め諮問機關を議決機關とす
(四)府に第一教育部會及第二教育部會を設け第一教育部會は內地人府會議員、第二教育部會は朝鮮人府會議員を以て之を組織す
(五)府會に議長及副議長を置き議長は府尹を以て之に充て副議長は議員中より選擧す
(六)府會議員の定員現在の府協議會員の數よりは若干增員す

邑面制

(一)面制を邑面制に改む
(二)現在の指定面を邑とし尙將來其の發達著しき面は之を邑と爲す
(三)邑に邑會を置き議決機關とす
(四)面に選擧制度を行ふ但し面協議會は諮問機關とす

道制

(一)道地方費令を道制に改む
(二)道評議會を道會に改め之に議決權を認む
(三)道會議員定員の三分の二は府會議員、邑會議員及面協議會員之を選擧し三分の一は道知事之を任命す
(四)道會に議長及副議長を置き議長は道知事を以て之に充て副議長は議員中より之を選擧す

學校組合及學校費令

(一)府制改正に伴ひ府に於ける學校組合及學校費を廢す
(二)郡島學校評議會員は邑會議員又は面協議會員之を選擧す

地方團體に對する監督

地方團體に對する監督に付ては內地地方制度の例に依り議事機關の違法又は不當の議決の取消又は再議の命令を爲し尙必要あるときは停會及解散を命じ得ることとし且重要事項に付ては認可を受けしむることとす

施行期日

府制、邑面制、學校組合令、學校費令の改正は略昭和六年四月一日より施行の豫定とし道制の施行に付ては總督別に之を定むることとせり

齋藤總督談

朝鮮の施政要項の一として將來地方自治制度を實施し、もつて國民生活を安定し一般の福利の增進を期すべきことはさきに大正八年就任の初において予の聲明せし所であつて、この理想制度の實現を促進すべくまづその階梯として大正九年地方制度の改正を行ひ、道地方費、府面および郡島學校費に諮問機關を設け、かつ府、指定面および府學校費には選擧制度をも認め、公衆をして地方制度の運用に習熟せしめんことを期したのであるが、爾來年を閲することすでに十年、諮問機關の總改選を行ふこと三回におよび、官民努力の結果は一般の地方行政に對する理解並に制度運用の成績概して良好にして、その制定の目的はも早相當に成就し得たものと認めたのみならず、地方團體の施設も年と共にいちじるしく進步し一般文化の普及民度の向上又著しきものがあるので、この際既定の方針に基づき現行制度に更に一段の改正を加へ一層民意の暢達を圖るの必要を認めたのである。然しながら未だ過渡期にある朝鮮の現狀においては種々特殊な事情を考慮する必要があるので、慎重に考慮の上今日の情勢に照し最も適切と認むる制度を考案し、漸を追ふて所期の理想に到達せんことを期せんとするのである。制度改正の大綱については今回東上中央政府の諒解も得たので目下具體案については主務局に命じて立案中であるから、成案を得るまでにはなほ相當の時日を要することゝ思料するもその大要は以上の如きものである

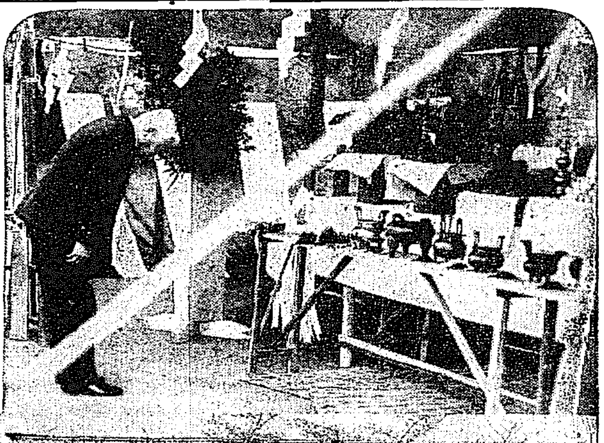

寫眞說明 ―上より― (一)鎭海の弔慰會における齋藤總督の弔禮 (二)弔慰會參列者の整列 (三)今朝歸任した總督（京城驛で）

失業救濟資金は結局借入金か？

四十日振りで今朝歸任した總督元氣で語る

去る二月十五日朝鮮諸重要問題を提へて東上した齋藤總督は、滯京一ケ月余り中央政府と鋭意折衝に努め地方制度の改正案、失業救濟問題、その他の重要問題を土產に歸任、廿四日鎭海に立寄り弔慰祭に參列の後、廿五日朝七時四十日振で歸城したが、總督は長い間の東西奔走、長途の旅行にも一向疲勞の色もなく、頗る元氣で官邸往訪の記者に次ぎのごとく土產話を試みた

色々用件があつたために大分東京滯在が長引いた

◇……地方制度改正 まづ朝鮮地方制度の改正案も、中央政府と相談の上大體の方向だけを決定して來たその內容は過般拓務省から發表された通りだが今日正式に私から發表するとしたから別項の談話にゆづるとして、元來地方制度の改正は、私が大正九年に行つた改正、即ち現行制度が布かれてから約十年經過してゐるので、その間の成績から見て出來る限りの改訂を加へたつもりであるこれについては色々の議論もあるが私としてはこれならやれるといふ確い自信がある

◇……失業救濟事業 についても中央政府ともよく談合したが、事業をやるにしても公債の募集などは、現政府の旗印と相容れぬものがあり、その旗印を引御ろして仕舞ふことはなかく困難であるから、こちらの注文通りにはゆくまい。從つて他の方法を採らねばならず、これには借入金で目的を達せねばならぬが、その程度がどこに落つくかまだわからない。その交渉には林財務局長が具體案を持つて東京に行つたが、丁度行き違ひになつたので、內容はまだ御話出來ぬ。しかしその問題は中央政府でも大變厚意を持つて呉れてゐるから、何とかこちらの希望が達せられるだらうと思ふ。

◇……勅參設置問題 朝鮮人勅任參與官設置の件は拓務省がある以上拓務省に一任すべきものだから一切拓務省に預けて來た

◇……產業部の新設 主要道に產業部を新設するといふことも、案として拓務省に出してはあるが、何處何處に設置するか、どんな方法をとるかまだいへぬ、やると大藏省豫算の範圍內でやるつもりで、產業部長に專任者を設けず、道參與官を活用するといふのも一つの方法ではあらう

◇……昭和製鋼所問題 昭和製鋼所の問題は私の管轄外のことで、彼れ是れ申されぬが、その敷地として新義州に可能性があるかないかと問かれゝば、私としては可能性はないことはないと考へてゐる

◇……夢のような話 拓務省が在外朝鮮人施設に關する事務を移管するといふ話は、まるで夢のやらな話で、私は何も聞いてゐないし、そんなことが出來るとは思つてゐない

會議延期を伊國全權提議す

「六ケ月間延期せよ」と 主宰者英國首相に

【ロンドン廿五日發至急報】イタリー全權はロンドン海軍會議を六箇月間延期するやう會議々長たるマクドナルド英國首席全權に提議した

盛んな出迎へ

齋藤總督歸任の日驛頭には、兒玉政務總監を初め本府各局部長、李恒九男、外事課長、有賀殖銀頭取並に府內實業家有志、有馬京城日々新聞社長、松岡本社長、その他の新聞代表者、朝鮮人その他官民有力者、同夫人等三百余名の盛んな出迎へがあつた

實行、追加兩豫算可決す

本日の閣議に於て

【東京發至急報】昭和五年度實行豫算及び追加豫算は二十五日の閣議で井上藏相より說明したるに對し大藏省査定案通り決定した

アクセル殿下今朝釜山御上陸

御觀光の上九時御發北行 京城御通過は午後七時

【釜山特電】御來朝のデンマーク皇族、アクセル、同妃兩殿下には既報の如くデンマーク駐日公使夫妻を從へて釜山御上陸、谷知事の御案內で釜山市內、龍頭山公園等を御覽になり、午前九時發の列車で北行された

京城御通過 は本日（廿五日）午後七時の御豫定である

協議はするが無條件はいや

無產黨合同問題に關し 社民黨態度を闡明

【東京電報】社會民衆黨は二十四日中央委員會を開き片山書記長に代り赤松克麿氏が書記長となり、同時に吉野作造、馬場恒吾、今井嘉幸、鈴田國太郎、白柳秀湖氏を推すに決した後合同問題を協議し、決議をもつて大衆黨と合同協議を開始するも無條件合同に反對すと態度を闡明した。

合同申込

勞農黨態度を表明す

【東京電報】勞農黨は二十四日常任委員會を開き各無產政黨に合同の提唱をなすに決し、細迫書記長以下五氏は、社民、大衆、全民および各地方政黨よりなる無產政黨合同全國協議會各本部を歷訪して合同を申込んだ。同黨の合同目標は勞農、[illegible]値下げ、失業等の反對、耕作權確立、立毛差押へ、立入禁止反對、帝國主義戰爭反對にあり、同黨は合同提唱と同時に聲明を發し社會民主々義の排斥を明かにした

學議懇談會

京城學校組合の紛糾について善後措置を講ずべく同議員は廿五日午前十一時より府會議室にて議員懇談會を開催した

京畿道の農村振興打合

好成績の卒業生指導學校

京畿道學務課では廿七日、廿八日兩日にわたつて道內農業補習學校七校および卒業生指導學校廿三校の合計卅五校の校長を召集し、本年度から新設された五道內務部長の下に農村振興、卒業生指導に關し打合せ會を開くことゝなり、二十五日各學校々長あて通告を發した。なほ卒業生指導學校は昭和二年にはじめて設置されたものであるがその成績は豫想以上の良好を示し每年五校の增設を見、本年も良成績に鑑み新に五校の新設を見るに至つたものである

郵便局長

等の異動發表

監理課兼遞信吏員養成所勤務 朝鮮總督府遞信副事務官 小川要次
元山郵便局監督課長を命ず 遞信吏員養成所兼務を免ず
元山郵便局監督課長 朝鮮總督府遞信書記 勝本光六
龍山郵便局長を命ず
龍山郵便局長 朝鮮總督府遞信書記 加藤俊茂
南大門郵便局長を命ず
南大門郵便局長 朝鮮總督府遞信書記 北尾常次郎
監理課勤務を命ず
經理課勤務兼京城府金管理所勤務 朝鮮總督府遞信書記 佐久間良次
釜山郵便局會計課長を命ず 京城府金管理所兼務を免ず
釜山郵便局會計課長心得 朝鮮總督府遞信書記 森脇爾松
釜山郵便局會計課長心得を免ず 庶務課勤務
朝鮮總督府遞信書記 佐古本國太郎
經理課勤務を命ず
元山郵便局郵便課長 朝鮮總督府遞信書記 得能要
西大門郵便局長を命ず
西大門郵便局長 朝鮮總督府遞信書記 高島重郎
京城郵便局在勤を命ず
京城郵便局在勤 朝鮮總督府遞信書記 小川好一
元山郵便局郵便課長を命ず
監理課勤務 朝鮮總督府遞信書記 山口政一
京城郵便局在勤を命ず
釜山郵便局在勤 朝鮮總督府遞信書記 中野基一
大邱郵便局在勤を命ず
釜山郵便局在勤 朝鮮總督府遞信書記 舟越勝作
光州郵便局在勤を命ず
大邱郵便局在勤 朝鮮總督府遞信書記 今村彌昭
釜山郵便局在勤を命ず
光州郵便局在勤 朝鮮總督府遞信書記 小川龍
延社郵便局長 朝鮮總督府遞信書記 豐永榮正
清津郵便局臨時在勤を命ず
統營郵便局在勤 朝鮮總督府遞信書記 隅田安次郎
延社郵便局長を命ず
浦項郵便局在勤 朝鮮總督府遞信書記補 高木國太郎
任朝鮮總督府遞信書記
光州郵便局在勤を命ず

本府辭令

（三月二十四日附）
本府技手兼本府遞信技師 江島清
本府技手 武內保治
任本府技師（六等）
總督官房會計課勤務を命ず 本府技手 關谷長之助
任本府技師（七等）
總督官房會計課勤務を命ず 本府屬 加藤友一
任本府遞信副事務官（七等） 本府遞信書記 松田俊太郎
任本府鐵道局副參事（七等） 本府鐵道局書記 秋元彥治
本府鐵道局技手 太田市兵衛
任本府鐵道局技師（六等）
（警部）本府屬 吉田正一
任本府視學（七等）
京畿道在勤を命ず
休職本府鐵道局副參事 星野榮五郎
依願免本官

人

◇松田義雄氏（鮮銀理事）二十五日午前十時家族同伴東上
◇今村重誠氏（前總督府外事課囑託）二十七日午前十時京城驛發家族を同伴して歸東
◇碓井忠平氏（全北財務部長）入城中の處二十六日夜歸任
◇米國觀光團十八名 廿五日午前十時發釜山行にて內地へ
◇奧田勇氏（城南金組聯合會理事長）廿四日夕入城備前屋旅館へ▲吉川元氏（平壤步七七附大尉）同上▲濱名寬氏（間島日本領事館囑託）同上▲木下恒彥氏（全南警察技師）廿五日朝入城同上▲澤山寅彥氏（釜山實業家）同上
◇川澤龍太郎氏（元山辯護士）廿五日朝入城不知火旅館へ▲橫江軍助氏（鴨江木材會社理事長）同上
◇江頭六郎氏（公州高普校長）二十四日入京天眞樓へ▲稻田林太郎氏（平南農務課技師）同上▲井上賢太郎氏（京南鐵道支配人）同上▲伊地知四郎氏（平壤海軍鑛業所長）同上▲野口遵氏（朝鮮窒素社長）同上▲森田一雄氏（朝鮮水電社長）同上
◇石丸勘正氏（京東鐵道專務）二十五日朝退城水原へ
◇山口縣會議員一行 二十五日朝退城慶州經由歸縣
◇藍田市造氏（江原道春川農業學校長）二十四日夕入城旅館へ▲大町和佐吉氏（京城地方法院開城支廳檢事）同上▲辻祥吾氏（江原道學務課長）同上

あすの天氣（26）

高氣壓は沿海州から日本へ越えて本部及朝鮮に擴がり滿洲と支那中部の氣壓配置は不安定である全鮮一般は靜穩で中部以北は曇りの所多く南部には今朝雨が降つているた明日も曇り勝ちである

豫報 曇
廿五日正午（一五・九度）
廿四日最低零下（六・八度）

本日夕刊八頁

馮玉祥氏 總攻擊を決意

四月一日を期して 積極的に出る模樣

【北平電報】馮玉祥氏は道縣においで各將領を集め連日軍事會議を開いてゐるが、馮氏は各將領に對し『今回の戰爭は西北軍の死活を決するものであるから巧妙なる作戰と強固な團結をもつて奮鬪努力すべし』と督勵し、昨日の會議で各路總指揮を任命し來る四月一日より積極的攻勢に出る模樣である

僅か六拾錢で買へる 主婦之友春季特別號の
皇族御寫眞畫報
驚く可き大賣行き

雜誌界空前の奉仕的大出版
僅か六十錢で頒つ最新の『皇族御寫眞畫報』は發行以來驚く可き大賣行きであります。御希望の方は賣切れぬうちに至急お求めください。

百頁の口繪 御寫眞畫報
特に御貸下又は拜寫の光榮に浴せる最近の御寫眞
『主婦之友』の口繪の美麗なことは世に定評あるところ。本號は神々しくも又御美はしき我が皇族方の最も新しき御寫眞を特に入念を以て奉載するの光榮に浴しました。皇國の誇たる御繁榮の御有樣を拜せられよ。

新聞三頁大の繪附錄 皇室御繁榮の御尊影
帝國美術院會員 東京美術學校教授 和田英作謹寫
大評判の大繪附錄であります。天皇、皇后兩陛下を初め奉り國民尊崇の御中心にあらせられる各直宮殿下御一同の御肖像を謹寫し奉りたる額面用で各家庭の寶とすべきものです。

光榮の和田畫伯の謹話
私の一生の光榮と存じ畢生の努力を以て謹寫し奉り、尙ほその上に完全を期するため特に某官內大官の指導をも仰ぎました。御一方の謹寫でさへ有難き次第であるのに御十方の謹寫で、私としての光榮に存じます。

賣切後は絕對再版不可能
（主婦之友春季特別號には平常以上に充實せる獨特の實用記事が滿載です。雜誌店に賣切のときは東京神田區駿河台の主婦之友社へ御申込みください。）

三百八十戶の土幕の移轉計畫を樹てる
新堂里の問題を機會に
警察部長一行の實地視察

新堂里の土幕問題解決の爲に京畿道の田中警察部長、朝倉保安課長は廿五日午前十時新堂里部落を篤志で世話してゐる平山政十氏の案內で矢張り同氏の世話してゐる東小門外北正洞部落の視察に赴いた北正洞部落は東小門外城壁のほとりで一萬五千坪あり、平山氏が部落民改善事業のため新町の故北畑靜藏氏より該地の寄附を受け、京城グランドにあつた部落民をこゝに收容したもので、現在卅余戶あり、何れも土幕より浮かびあがつて立派な家を建て模範部落をつくつてゐる、田中警察部長一行は同地を視察して飛勝の峯と、立派に改築された部落をみて感嘆し、該部落には聯絡すれば、なほ多數の家が出來るのを視察し、歸途、平山氏の案內で新堂里の問題となつてゐる土幕部落を視察した、京畿道警察部では土幕部落の改善に就て考慮を拂つてゐるが、その皮切りとして問題を機會に新堂里だけを解決する事となり、往十里その他に移轉計畫を立てゝゐたが、今回の視察により北正洞が最も適當なる事を認めたものゝ如く、近く朝倉保安課長の手で移轉計畫をすゝめる事になり、これで新堂里二百八十戶の土幕部落も安定をうる事となつた

警察部長一行の土幕視察

城大最初の新醫學士
法文學部第二回
けふ城大の卒業式

京城帝國大學醫學部第一回、法文學部第二回卒業式は、二十五日午前十時から同學大講堂で舉行された、朝鮮の最高學府の卒業式の事とて、來賓も、兒玉政務總監を初め、中村朝鮮軍參謀長、武部學務局長、御築齒科醫專校長、石川京醫專校長その他公職者、有志ら多く列席し稀にみる盛典にみうけられた、定刻醫學部卒業生五十五名法文學部卒業生法學科四十名、哲學科十一名、史學科四名、文學科十四名、選科二名ら欣びの日に上氣した面持ちで入場、つゞいて高楠醫學部長、安倍法文學部長以下の職員および來賓一同着席した。式は君が代の奏樂に初まりついで志賀總長起つて教育勅語を奉讀ののち、安倍法文學部長より法文學部卒業證書を總代原田滿君に、高楠醫學部長より醫學部卒業證書を總代吉原寬君にそれ〲一括して授與した、終つて志賀總長は再び起つて式辭を述べて城大の使命を宣揚し、つゞいて兒玉政務總監は（共に別項參照）齋藤總督の告辭を代讀した、來賓側よりは渡邊京畿道知事の祝辭（代讀）があつた、總督の告辭、總長の式辭に對して、卒業生總代杜友兒君は答辭を述べて卒業の喜びを誓り式はとゞこほりなく終了した、式後、來賓に別室で茶菓の饗應あり、午前十一時二十分晴れ晴れした氣持ちにつゝまれて一同散會した、卒業者氏名は左の通りである（五十音順）

醫學部

赤司勝、石原毅、石丸秀雄、今澄重雄、井上秀人、尹鳳鎭、潮井智之助、大西典敏、大内軍一、成元英、木村卓三、金晟輔、金能五、金鳳鎬、金龍榮、黑田嘉一郎、古賀直敏、小林榮、齋藤欽二、重田猛雄、島田敏貞、志水眞澄、白磯榮、新谷勝二、勛三、關口盛、曾根昇、高田誠一、財田薫、田中哲、谷口芳德、谷川幸雄、東鄕直男、長野豐隆、西野知格、二宮司、萩森壽、林田德重、日置輝、廣瀨寅雄、藤澤正、藤林大吉郎、朴乾源、朴天圭、增田秋男、松永露長、三宅彰、三浦信次郎、明柱完、杜友兒、吉原寬、余宮義光、李鍾楠、李世珪、李正馥

法文學部

▲法學科 安藤喜一郎、板野武夫、伊藤榮祐、稻川正一、岩崎二郎、江頭滿次、川越美行、川島喜代治、加藤郁太郎、河村一郎、河野秀雄、金鍾烈、倉賀野二郎、小山達郎、齋藤國康、崔昌弘、堀內柱、崔容達、新木英之助、朱昇奎、鈴木重郎、宋聖東、田中正留、寺田洋太郎、名嘉原武勝、中村丈夫、原田滿、深川清、卞延圭、朴文圭、朴容益、松山寛、松枝榮次郎、三好昇、三谷武司、森永信光、山城幾三、山本藤十、李康國、林文碩

▲哲學科 安龍伯、石松輝福、韓基駿、鶴岡武雄、金亨奎、草野勳夫、小松鳳三、高裕燮、任哲宰、瀨廷湍、若山尚

▲史學科 尹瑢均、小川勝男、成樂喆、宮崎五十騎

▲文學科 今淵武壽、岩山勝、岩坪殷、金榮俊、金鴻燮、徐斗銖、須藤松雄、津崎通郎、寺本喜一、戶次昌麗生、森永龍之助、諸留寬、李陽昇、李寀右

▲選科 大口義夫、金容淵

城大の卒業式

未明の官舍街で格闘して取押ふ
武智巡査重傷を負ふ

未明の官舍街で廿分にわたる格鬪の末の捕物——しかも鬪ひは手おひの一足に重傷をおふた——廿五日午前三時五十分頃本町署南大門派出所武智巡査が管內を巡察中南大門通四丁目の角教批龍前裏手附近にさしかかつた際六尺ゆたかの大男がトランクやうのものをかついで行くを認めしかもその動作が如何にも怪しいので誰何すると矢庭にそのトランクやうのものをなげつけ逃走を初めた。いよ〱怪しい奴と大漢門から太平通りを逃げる賊を追跡西小門町官舍をあちこちと追つめ官舍裏手朝鮮人家屋の家に逃げ込んだ處を網し上げやうとすると今度は強に抵抗して六尺豐の大力を以て武智巡査を下になげ込むなど組みつほぐれつ二十分にわたる大格鬪の末漸く就縛した。この際同巡査は左右兩手足に數ケ所の重傷を負ひ一時賊を本署に連行した上田中丸病院で應急手當てを施した。この犯人は平壤府新生町目下住所不定金應禎（二〇）で右のトランクやうのものは府內蓬萊町一丁目一四二番地李相根方の野鐵へりの籍で時價數百圓のものであつた

釜山本町の火事

（釜山特電）廿五日午前三時すぎ釜山本町二丁目崔余雲（四〇）方より失火二軒三戶を全燒して四時半鎭火したるが附近には第一銀行支店、三井物產出張所、間本店などあり目拔きの通りであるため非常な混雜を呈した。失火原因には釜山署で取調べ中であるが火災保險八千圓をふしてをり放火の疑あり

第五回唎酒會
賞狀授與式

京城府主催第五回新酒唎酒會の賞狀授與式は廿五日午後府廳府內會議室で開會、京城府內の酒造業者多數出席府協議員その他の來賓あり、定刻中村府總務課長開會の辭をのべ次いで前回の優勝旗保持者三巴酒造會社より優勝旗の返還あり鍵谷長澤水府技師の審査報告ののち潮水府長より賞狀授與優勝旗授與をなし、潮水府尹長の式辭、來賓として潮府協議員の祝辭あり受賞者總代として三巴の淵田多喜人氏答辭をのべて閉會した、入賞者は左の如し

▲最優等 三巴自慢（ハ）天佑、（イ）
▲最優等相當 三巴自慢（ロ）三巴自慢（イ）
▲優等 玉觴酒（イ）宮の露（イ）
▲優等相當 三巴自慢（ニ）玉觴鶴（ホ）
▲一等 旭正宗（ニ）鳳翔（ロ）宮の玉（イ）
▲二等 不二正宗（ロ）鳳正宗、（ロ）朝の露（イ）八重櫻（ロ）鮮美人（ロ）

明政拔込事件に
小泉（策）氏も奔走か

【東京電話】疑獄の明政會拔込事件は前商工參與官吉植庄一郎氏の召喚取調べによつて漸く核心に觸れ前內閣と島德藏氏並に同氏と明政會の關係が秩序だつて判明し一段の發展を豫想さるゝに至つた吉植氏は前內閣某閣僚の內意で明政會拔込事件について政府の意を體して相當暴動で策動したものと見られ又一方この問題につき小泉策太郎氏も或事情から島氏と共に政府と明政會の間に立つて奔走した形跡あり檢事局では島氏が前期閣僚と懇意なるところから吉植氏と小泉、島兩氏との間に相當の因果關係あるものとにらみ小泉氏の行動をつかまんとして依然活動に移つたものと觀測される

連絡船から入水

光州本町通り晋和運送店大阪商店主井本尋吉氏はかねて病氣に惱み別府溫泉に湯治し去る二十一日の連絡船で歸光の途についたが玄海灘に入水自殺した事が釜山上陸の際調査により發見し大騷ぎとなり調査の結果確に井本氏と判明し連絡船長から光州の同氏宅あて入電したので取敢ず家族が釜山に急行した別に自殺の原因と見るべき複雜な事情はなく只病氣を苦にしての事であるらしい（光州）

飛んだ待人
脅迫が効きすぎて　お金の代りに警官

高陽郡漢之面香堂里七一崔漢毅は小々のお金がほしさから自分の親戚にあたる同里五二番地崔漢燦外二名に對し十九日午後六時頃それ〲金銀強要の脅迫文を送り同里の龍山驛に通る山中の崖に百八十圓の金をもつて來いとしたため若し持つて來ないことがあれば放火してその數十倍の損害を蒙らしてやるなどと虫のいゝ脅迫狀を出して件の三人を前記崖下で待ち伏せてゐるところを東大門署員につかまつた

天日京取社長危篤

京取社長天日常次郎氏は過般來福岡の九州醫科大學院に入院加療中なりしが開手術を受けたがその經過思はしからず危篤の報が來たため荒井初太郎神屋長南氏は友人總代として廿四日夜京城驛發福岡に急行した尚ほ釘本藤次郎渡邊定一郎兩氏は天日氏が鮮米內地紹介をはじめ米穀問題についての功績に對して敍位御沙汰あるやうその筋に向つて陳情するところがあつた（寫眞は天日氏）

スリ常習犯

廿四日午前十一時頃龍山元町一丁目坂本正助（二九）が元町一丁目停留所で電車にのらんとする刹那一名の朝鮮青年が突き當りこれはと思ふ間に掏でガマグチがなくなつて居るので後を追跡取押へんとした處ガマグチを溝中に投げ込んで逃げ出した折柄巡回中の龍山署刑事が追跡取押へ取調べると奴は大邱生れ當時龍山元町三丁目六六番地一名金奉煥（二七）といふ者で懷中には金指輪を所持して居たので余罪取調べ中

午年の競馬
英米兩樣の騎手の乘御法
ファンに必要な競馬の知識…（4）

我國の近年の競馬史を見ると馬券禁止後大正十二年競馬復活によつてわが競馬界も活氣づき一般にその趣味も普及せられて來た、今歐米諸國等における世界的競馬のレコードと

我國 最近の各公認競馬俱樂部のタイムレコードを比較するに當たつていろ〱の說があるが我國の馬場並に設備の點を一考せねばならないわが國のサラブレット種はタイムにおいても馬券に至つても決して歐米のそれと遜色なく日本改良產馬も各國のタイムレコードと大差はない、かりに一マイル競走記錄をみるに歐米各國のレコードは一分十秒臺となつてゐる、我國では一分卅秒臺のレコードを所有するが前說の如く馬場の關係も考慮する必要がある、タイムより換算すれば八、九秒の差異となるが

馬の 走力は一秒間八間八分即ち尺に直せば五十二尺八寸を走るとみなさねばならぬのであるゆゑに、一マイルの間に一秒のタイムの差を認むとなれば九間餘の大差となる。かりに九秒の差秒を計算すれば八十間余の差によつて敗られることになる。從つて競走は問題でないことになる。たゞタイムレコードにおいてかく問題外視せられ我國產馬の研究また重視さるべきであるが、競馬は馬種血統七分騎手三分によつて

勝馬 投票の秘訣とされてゐるが馬種血統はすでにかいた通りで騎手即ち乘御法は英國式、米國式（ヤンキー式）の二種であつて英國式はクラに尻を固定して自由なる乘御をなすものである、米國式はクラより尻をあげて鐙を馬體に平行して馬を自由に操つるものである競馬ファンはすでにこの二種の乘御法と調教馬との關係も知つておく必要がある。英國式

米國 式は一利一害である競馬のスピードを增すは米國式であるが最後の追込みになつては不自然なる乘御騎手の體くずれに不利をまねく場合がある。で騎手が競走馬の個性機能によつて乘御せねばならぬことになる。

（寫眞は柴田七郎氏所有の昨秋各抽籤馬觀走に優勝せるジューモンジ號と梶谷騎手）

若き南國の強チーム
鹿兒島商業野球部來る

試合日程

三月廿九日（午後三時半から）　對慶熙俱樂部
同　卅日（午後二時から）　對京城電氣

觀覽料　ネット裏五十錢、普通卅錢、學生廿錢

京城球場

本社主催

愉快な城壁めぐり
講演―福引―湯茶の接待
申込はお早くハガキで――

アルコウ會主催＝四月三日の城壁巡りは、陽春の行樂に絕好のものとして早くもみなさんから喜び迎へられてゐますが、當日の次第は大體左の通りきまりました。まづ午前九時までに東小門（惠化門）に集合、九時出發、城壁に沿ふて北岳山に向ひ、十一時半頃頂上を征服こゝで朝鮮山林會の好意による湯茶せつたいを受けて小憩、續いて木谷造林課長の『國士の綠化』といふ有益な講演が行はれ、それより彰義門にドり、こゝで小憩。更に仁旺山を征服して社稷壇に降りて解散しますが、京城府史編纂係主任の岡田學士は隨所で府史を面白く物語られ、山林部からの湯茶のせつたいは仁旺山でもあり、また苗木をみなさんのお土產にします。この外、福引もあり救護の設備もあり、みなさんの御滿足を十分得られませう。それよりもみなさんが喜ばれることは市街を脚下に展べ、遠く漢江の流れや遼遠山の秀巒、北漢山の峻嶺も指呼の間にある眺望の絕佳で、一歩每に移りかはる有樣で、險しさも少しも苦になりません。參加資格はアルクことに興味を持つてゐられる方であればどなたも歡迎しますが、準備の都合がありますので本社內アルコウ會あてに住所と氏名を葉書に記して至急お申込み下さい

極東大會の前哨戰
上海の全市運動會

【上海發聯合】第九回極東選手權大會の前哨戰とも目すべき上海全市運動會は三月十三日より十七日迄五日間上海佛租界パイオニヤ・フイールドで開催された。內陸上競技では短距離の外に二百及び砲丸投、圓盤投の外は見るべき成績はないが、百、二百には依然として老練選手鐘連基、郝春德が活躍してゐる。因に極東大會出場選手の豫選は來る四月一日から杭州に開かれる中華全國運動大會において行はれる筈である上海大會における各種陸上競技の三等迄の成績左の如し

▲トラック
▲百米 一鐘連基（十一秒四）二黃飄三陳寶球
▲二百米 一鐘連基（二十四秒）二黃飛龍三陳寶烈
▲四百米 一蘇祖卿（五十六秒四）二王鍵晉三何德寶
▲八百米 一鄧志明（二分十二秒六）二陳行佩三朱瑞洪
▲千五百米 一陳行佩（四分四十秒二）二黃家燮三鄧志明
▲一萬米 一陳庶井（七分五十五秒三）二周斌三黃家燮
▲低障碍 一吳祖燧（八秒三）二連宣烈三陳光
▲高障碍 一李靖邦（十八秒六）二曹裕三陳完謂
▲フイールド
▲圓盤投 一張建築（廿二米二四五）二馬玲如三王季淮
▲砲丸投 一鐘明（十三米一八）二潘南順三曹子恒
▲走幅跳 一郝春德（六米一五五）二鐘連基三王季淮
▲走高跳 一李琳（一米七三）二蘇祖歐三緒應瑣
▲棒高跳 一曹裕（三米〇九）二李琳三關瑞復
▲槍投 一王季淮（四十三米二三）二潘南順三遊明
▲三段跳 一王季淮（十二米〇二）二李琳三遊明
▲五種競技 一王季淮（二、一五四）二郝春德（一、九八三）三鐘連基（一、八一二）
▲十種競技 一曹裕（三、九〇〇）二張建築（三、七三四）三馬玲如（三、三七二）

賣溜金を拐帶

府內蓬萊町一丁目八二番地京城精米所雇人金學基（二〇）は二十四日午前八時賣溜金八百餘圓を拐帶開城に行くとて逃走龍山に接した本町署では釜山署開城署その他へ手配搜探中である

在城中は公私不一方御懇情を蒙り且又出發の際には態々御見送を忝ふし御芳情之段深謝候乍略儀紙上御禮申上候　敬具

昭和五年參月廿五日

松田義雄
章子

春の大賣出し

追加特賣品
綿英ネル　一反　九十錢
本英ネル　一尺　六十錢
本モス着尺地　一反　四圓五十錢
合婦人シャツ　五十錢
以上午後一時より賣出し

通學服と鞄　特價提供
本セルと銘仙　特賣

丁子屋

恐るべし・死亡率第一位
腦溢血（中風）
血壓亢進と動脈硬化症
以上の疾病に對する診斷法と豫防法並に最新治療法と血壓早見の栞を本病にお惱みの方と其血統者へ無代進呈す希望者は東京小石川林町六四模範出版部宛申込まれよ

日東カゼ藥

謝近火御見舞　釜山本町二丁目　株式現物賣買　ベニマゴ商店

謝近火御見舞　釜山本町三丁目　谷直釜山出張所

謝近火御見舞　釜山本町三丁目　菊正宗醸造元　本嘉納商店　釜山支店

謝近火御見舞　釜山本町三丁目　雜貨 鐵鋼 セメント　福田又釜山支店

合資會社　森永製品釜山販賣所　釜山本町二丁目　中島商店出張所

謝近火御見舞　釜山本町二丁目　五島合名會社

株式名義書換停止公告
昭和五年三月廿五日ヨリ臨時株主總會終了ノ日迄株主名義書換ヲ停止ス
昭和五年三月二十五日
京城府永樂町二丁目貳拾五番地
共濟信託株式會社

江戸前　天ぷら　自まん
和洋料理　本ビル食堂　電本二三〇四番

內地みやげは
手輕で高尚に皆川向で喜ぶに便利もらつて重寶
味附海苔 燒海苔 製造　乾海苔專門
全南海苔
京城本町四丁目　電本一六八七番

科內・科兒小
小林病院
入院室　チフス赤痢猩紅熱等
旭町一（電本六九二・三六九四）
平山醫雄

痔疾專門
痔核、脫肛、痔瘻、肛門出血、肛門裂創等
パブレット（要二錢）
新義州　國境醫院　院長　韓宗洙

補血強壯四季好飲料
人參糖（ニンジン　ナクザト）のんで元氣潑溂

合服地はこのサンプルから　Y

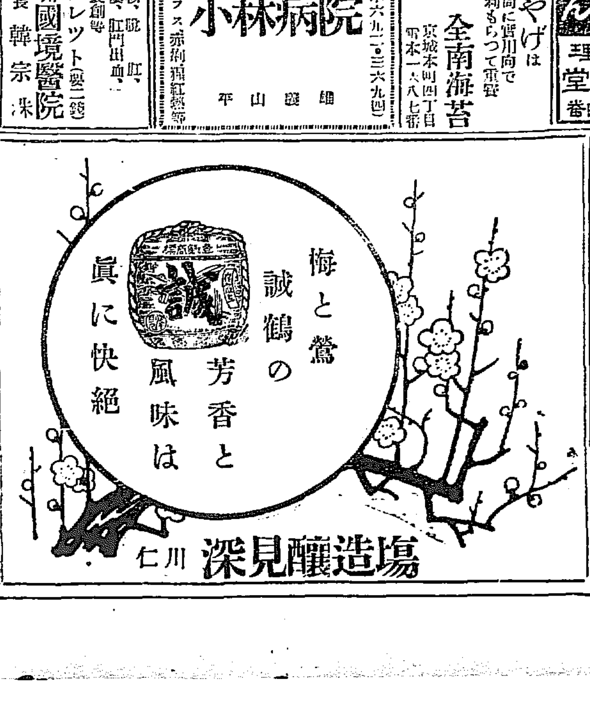

仁川　深見釀造場

謝近火御見舞
今曉近火の際は早速御馳付御盡力被下以御蔭類燒を免かれ候段偏に皆樣の御盡力の賜と感銘罷在候乍略儀以紙上御厚禮申上候
三月二十五日
釜山本町二丁目
三井物產株式會社京城支店
釜山派出員

謝近火御見舞　綿糸布 貿易商　釜山本町二丁目　高瀨合名會社

謝近火御見舞　釜山本町二丁目　追間本店

謝近火御見舞　外科專門　釜山本町二丁目　石藤外科醫院

謝近火御見舞　釜山本町二丁目　第一銀行釜山支店

月經
特殊流經劑
レスノリン
月經閉止四五ヶ月內に本劑獨得の特殊作用を以て容易く安全短時日に應用の目的を遂する確實の効力を有す
說明書は三錢切手添 本院に申越有るべし　藥價一瓶金五圓五拾錢 送料朝鮮四十五錢
大阪市北區曾根崎上二丁目
發賣元　常盤藥院

女學校卒業生方の お化粧の問題

どういふお化粧が宜しいでせうか…？

或る校長先生のお話（その一）

「同窓會などで卒業生が時々學校へ來るのを見ると、學校時代にはしてゐなかつたお化粧をしてゐます。併しそのお化粧が私たちから見るとどうも餘り感心できません。甚くごてごてしてゐたり斑になつてゐたりして、お化粧のため却つて天眞の美を害してゐる人達が多いやうに思はれます學校時代にはお化粧などには殆ど構はなかつたので、その方の事には不馴れなのだから仕方がないとは言ふものの、家庭の人となつて折角お化粧をするからには、もつと清楚に上品に、自分の有つてゐる美を助成するやうな良いお化粧をして欲しいと思ひます。」

或る校長先生のお話（その二）

「私は久しい前から知つてゐる或る婦人を、お化粧などはしない人で、たゞ生れつき大そう上品な美しい方なのだと思つてゐました。處がこの間ふとした事からお化粧の話が出ました時、この方がお化粧をしてゐるのだといふ事をきいて私は甚く驚いたのでした。此方の目が迂闊なのか知りませんが、その婦人はお化粧してゐるとは全で見ゑないのです。その時私は思つた事でした。私の學校の卒業生達もお化粧するならあゝいふ風に清麗に、品のあるお化粧をして貰ひたいものであると。」

有識者の考へは一致します

以上は女學校の或る校長先生方のお話ですが、併し然ういふ方々ばかりでなく、男子婦人、凡て有識者方のお考へはおよそ一致してゐます。そのせゐでせうか、近頃の婦人方のお化粧は、大たい今のお話にあつたお化粧上手の方のやうな傾向にあるやうに見受けられます。

極めて簡單に出來る 清らかに上品なお化粧

◇おことはり

こゝに述べます極く簡單なお化粧は、仕方は簡單でもお化粧上りは清新に美しいものですが、併し元來お化粧の出來榮えは、その方の皮膚がよく整つてゐるか、その方がお化粧に馴れてゐるかどうか等によつて可なりな差違の生じるものですから、常に地肌をよく整へておく事をお忘れなきやう願ひます。（地肌の御注意は別項に述べます。）

◇第一の仕方

顔を洗つた後、白色美顔水を數滴、掌で顔中よく撫でるやうにして附けます。

此時の御注意は、洗つた顔や手の水分をよく拭取つておく事。但し用ひる手拭は柔かいタオル（ガーゼの絹手拭なら一層宜しい）で顔を摩らずに押へて水分を吸取らせる事また白色美顔水は瓶を輕く振り淡いめの所を使ふ事。（瓶をよく振れば濃く、輕く振れば淡くなります。）

尙は白色美顔水はその化粧美が非常に清新に美しい白さであると共に、また極めて優秀な化粧水として皮膚に生氣を與へ、地肌を美しく整へる力が優れてゐますので殊に用ひよいのでございます。」

◇第二の仕方

「白色」の代りに肌色美顔水を用ひ前と同じ樣にします。

なぜ然うするかと言ひますと、色の白くない方、脂肪性の方、及び餘り目立たぬお化粧を好む方等には、肌色美顔水が殊に具合がよい白粉であるからでございます。

色の白くない方は 先づ附けた白粉が兎かく鼠色になつたり、白さが濁つたりして、お化粧が冴ゑぐと美しく出來にくいものですが、肌色美顔水でお化粧なさいますと色の黒いのも自然に隱れ、生地から白いやうな清新な美しい白さにお化粧が上ります。

脂肪性の方はまた 脂肪が白粉を彈く氣味があつてお化粧が上りにくく、またやつと仕上がつても脂肪の光で本當に綺麗といふわけにいかず、その上お化粧がくづれ易い等々で困るものですが、肌色美顔水でお化粧なさいますと脂肪のわる光も消ゑ、大へん附け易くて、清新に美しいお化粧が出來、その保ちもよく、また若し少し位剝げるやうな事があつても目に立たないといふやうな種々都合のよい事があるのでございます

ですが近頃はまた 前記のやうな方々に限らず總じて婦人方が肌色美顔水を多くお用ひになり始めました。それは此白粉のお化粧上りの白さは極くおとなしくて落附のある、清らかに美しい白さなので、相當御年ばいの方にも似合しく、また若い方でも派手々々しくない、餘り目立たぬ白さをお好みの方に丁度具合がよいからでございます

尙は肌色美顔水が清新な白粉であると共に、皮膚に生氣を與へ生地を美しく整へる力の優れてゐる事は、白色美顔水と同樣でございます。

◇第三の仕方

掌でなくて刷毛を用ひ、白色美顔水の淡いめの所を刷毛にたつぷり含ませて塗ります そして牡丹刷毛で押へ、乾くのを待つてまたその上から今一度塗ります。此仕方は肌色美顔水でも宜しうございます

◇第四の仕方

美顔クリームを少量極く薄くよく均して顔に延きます。そしてその上から美顔粉白粉を粉刷毛かパツフに含ませて刷き附けます。

美顔クリームは斯樣に粉白粉下に用ひられますが、荒れ止、皮膚榮養として特に優れた効果があり、荒れ性の方が常用して生地を美しく整へるのに適します。また美顔粉白粉は、白粉の分子と白さとに就て特に科學的の研究を含み化粧上りの最も美しい粉白粉として知られてゐます。

（尙ほ美顔粉白粉には純白のと肌色のとがあり、肌色の方は、水白粉でいへば肌色美顔水を好むやうな方に向きます

以上の外にも尙ほ種々の仕方がありますが、それ等は皆樣の御工夫に願つておき、次の稍丁寧な仕方に移ります。

美顔

▲優秀なる科學的製品

▲上品なこい化粧に…… 美顔白粉

▲上品なねり化粧に…… 固煉美顔白粉

▲上品なお化粧に…… 白色美顔水

▲色の白くない方に…… 肌色美顔水

▲お化粧の仕上げに…… 美顔粉白粉

▲優秀なる乳白化粧液 美顔ユーマー

▲荒れ止めに…… 美顔クリーム

▲お顔の爲一番よい… 美顔洗粉

▲純化粧用石鹸…… 美顔石鹸

▲白粉のトキ水に…… 化粧用美顔水

▲にきび治すに…… にきびとり美顔水

清楚な上品なお化粧 やゝ丁寧な仕方三つ

これから述べますのは、別項の「極めて簡單なお化粧」に比べるとやゝ丁寧なお化粧になりますが、少しお馴れになれば別段面倒の事もなく手間暇いらず出來上ります。

◇第一の仕方

先づ化粧用美顔水をガーゼ又は脱脂綿の小片に濕ませて顔から頸にかけ丁寧に拭きます。次に白色美顔水の淡いめの所を刷毛に含ませて塗り、牡丹刷毛で押へて白粉を落附かせ、それが乾いてからその上へまた附ける。といふ風に繰返してお好みの濃さにして戴きます。白粉が程よく附きましたらまた化粧用美顔水で濕したガーゼでその上を輕く押へますと、浮いてゐる白粉が綺麗に落ち、且つは白粉に美しいツヤが出ます。

頸には固煉美顔白粉をお用ひの方も多うございますが、頸も「白色」でといふお好みでしたら、頸は顔より幾分濃くなるやうに、顔よりも一度位多く重ねて附けて戴きます（頸に固煉白粉をお用ひになる場合は、化粧用美顔水で溶きますと、白粉が一層具合よく美しく附きます。）そして最後に純白の美顔粉白粉を粉刷毛かパツフに附けて淡く刷きますと、見るからに氣品のある、清楚に美しいお化粧が出來ます。此仕方で

肝腎な所を少し 申添へますと、先づ化粧用美顔水で地肌をよく拭く事ですこれで餘分の脂肪や皮膚の汚れを綺麗に除り去り、皮膚を非常によい狀態に整へて、お化粧が格別美しくできる基礎を拵へるのです。また美顔粉白粉を最後に刷きますのは、お化粧に柔かみを持たせ、温かに明るい感じが現れる此粉白粉の特色の利用であります

◇第二の仕方

今度は大へんに保ちのよいお化粧です。

初めに化粧用美顔水で地肌を拭く事、「白色」の淡いめの所を幾度にも附けてお好みの濃さにする事等は前の仕方と同じですが、粉白粉で仕上げをする前に、美顔クリームを少量、下の白粉がヨレないやうに注意して、押へつけるやうな具合にして薄くのばし、そしてその上から粉白粉を刷いて仕上げをするのです。

このお化粧は綺麗な上に大へん保ちがよいので、長時間外出なさるやうな場合には特に適切であります。

垢ヌケして美しくなる
化粧用美顔水
白粉のトキ水として…お化粧下地として
顔そり後及び洗面後用として…

◇第三の仕方

先づ化粧用美顔水をガーゼか脱脂綿の小片に含ませて顔から頸をよくお拭き下さい。次に美顔クリームを少量指先にとり鼻、額、耳の後など脂肪の多い所は特に念入りに萬遍なく均してひきます。クリームが程よく附きましたら美顔粉白粉を少量づつ、その上から幾度も刷いてお好みの濃さにするのです。

粉化粧の時は、白粉は粉白粉一種だけしか用ひないのですから、特に質のよい粉白粉が必要です。美顔粉白粉は舶來の一流品に比べて數等品位の高い事が立證されてをり、お化粧上りの品よく淑やかな美しさがまた格別でございますから、右のお化粧には殊に適切です。

地肌を美しく 整へるために……

地肌が整つてゐませんとお化粧は綺麗に上りません。尤もお化粧に馴れる馴れないでも違つて來ますが、根本は地肌にあります。地肌を美しく整へ、科學的に優秀な製品を用ひ、少しお化粧にお馴れになれば、どなたでも本當に心から微笑まれるやうな、清麗な、美しいお化粧が直きに出來るやうになるものでございます。次に簡單に地肌を整へるための御注意を述べませう。」

洗顔の水に就て

洗顔には金氣のない良い水を選ぶ事。水道の水のやうなのが最も適します。よくない水でしたら洗面器に硼砂を少し入れれば洗顔に適する軟水になります。

尙は出來れば微溫湯（脂肪性の方は少し熱いめ位の湯）にしてお洗ひになれば理想的と申せます。

顔の洗ひ方に就て

洗面や入浴の際には顔を餘りきつく摩るやうな事をせず柔かに靜にお洗ひになる事。洗顔料は概していへば良質の洗粉が地肌を荒す心配がなくて安全です。殊に純良な中性脂肪と蛋白質とを適度に含んでゐる美顔洗粉なら最も適當です。若し石鹸をお好みでしたら、純粹の化粧石鹸をよく泡立ててその泡で靜かにお洗ひ下さい。

洗顔の度數に就て

氣候が暖かになりますと顔のよごれが目立つやうに思はれ、度々洗顔なさる方もありますが、これはどちらかと言へば顔のため餘り宜しくはありません。洗顔は成るだけ朝夕位にして、若しその間にも洗ひたい時は、化粧用美顔水をガーゼか脱脂綿の小片に含ませたものでよくお拭取り下さい。よごれが綺麗に取れますし、それに拭取つた後が如何にもさつぱりとして爽かに氣持よく、且つは地肌を美しく整へるためにも大へん宜しうございます。

洗顔後の御注意

微溫湯でお洗ひになつた時は、その後をもう一度冷水でざつとお洗ひ下さい。これは弛んだ皮膚を引緊めます。

顔を拭くには柔かなタオルでよく水分を吸取らせる事。さて洗顔後は決してその儘にしておかず、平生お顔の荒れ氣味の方でしたら、美顔クリームのやうな良質のクリームを、また然うでない方は化粧用美顔水のやうな優秀な化粧水を附けて地肌を保護するやうになさつて下さい。

ニキビ吹出物の事

ニキビや吹出物は大へんに顔の美を損ひます。それが綺麗に治りますと、暗い雲の中から現れた月のやう、お顔は見違へる程明るく美しくなるものでございます。早いめにお手當なさるに限ります。

ニキビや吹出物には「にきびとり美顔水」が殊に有効とされてゐます。種々の内用藥や外用藥で失望した方でも此藥では滿足なさいます。

顔そり後の御注意

顔そり後はよく剃刀かぶれがしたり、地肌が荒れたりする事がありますから、剃つた後は相當な手當が必要です。乳白化粧液の美顔ユーマーは男子の方々にも用ひられてゐますが、顔剃り後には最も適してゐます。數滴を摩込むやうにして附けますと、皮膚がすべすべして美しくなり、剃刀かぶれを防ぎます。（尤もお好みによつては化粧用美顔水でも宜しうございます。）

肌のなじみの事

肌を美しく整へると共に、肌をお化粧になじませておく事は、お化粧を美しくする爲に必要ですから、お化粧は簡單にでも度々するやうにして肌に白粉のなじみを附けるやうになさつて下さい。

就寢前の手當の事

就寢前には白粉氣をすつかり洗ひ落して、前記の洗面入浴後と同じ手當をなさつて戴きたき事。

殊に荒れの甚い方などは美顔クリームを少し餘分によく摩込むやうにして（手の荒れはよくお湯で温めてから）附けてお寢みになる事を暫くお續けになりますと、目に見ゑて荒れを知らず、美しい皮膚になります。

用ひ易い白粉の事

鏡の前に長く坐りこむのは餘り感心されませんから、お化粧の白粉は成るだけ附け易いものをお選び下さい。白色美顔水や肌色美顔水はお化粧上手の方々の間にも好んで用ひられますが、これ等の清新な水白粉は、皮膚を美しく整へる美容成分をも含んでゐますから附け易い事は一番で、且つは地肌をよくする點に於ても殊に推奨されてゐます。

精確に五つの特色を備へてゐる… 美顔白粉

嚴密なる科學的研究により美顔の白粉に精確に備はつてゐる特色は…純粹無鉛で安全なる事…お化粧美の殊に氣品ある事…白さの純に濁りなき事…お化粧のし易き事…品數少しで良きお化粧のできる事等々…ますます推奨されてをります！

（內務省衛生試驗所無鉛證明）

美顔白粉（煉）　固煉美顔白粉　白色美顔水　肌色美顔水　純白美顔粉白粉　肌色美顔粉白粉

色の白くない方 脂肪性の方は 微妙な作用のある水白粉 ── 肌色美顔水

をお用ひ下さい…色の黒いのも自然にかくれ…脂肪のわる光も消ゑ…清らかに品のよい白さ…これまでにない美しいお化粧が屹度わけなく出來ますから！

現今

最も科學的に製出され最も安心して使へる化粧品といへば先づ「美顔」の名が擧げられます。「美顔」の科學的研究はますます進んでをります！

上品な清楚なお化粧には…

美顔

優秀なる科學的製品

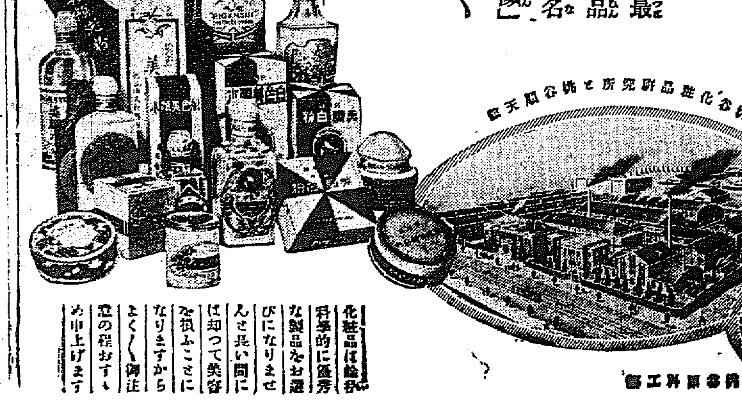

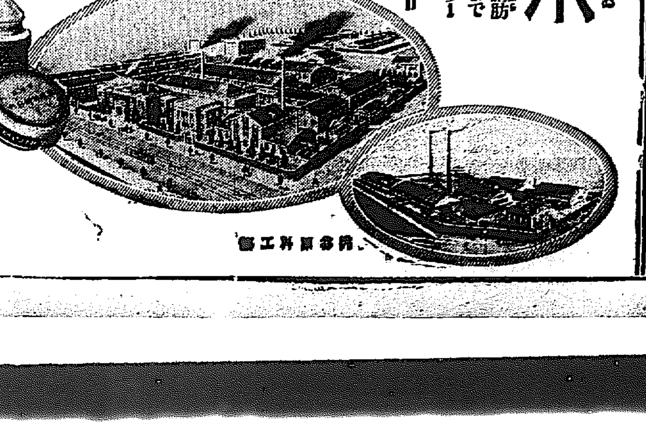

桃谷順天館と桃谷化粧品研究所

桃谷原料工場

化粧品は益々科學的に優秀な製品をお選びになりませんと長い間には却つて美容を損ふことになりますからよくよく御注意の程おすゝめ申上げます

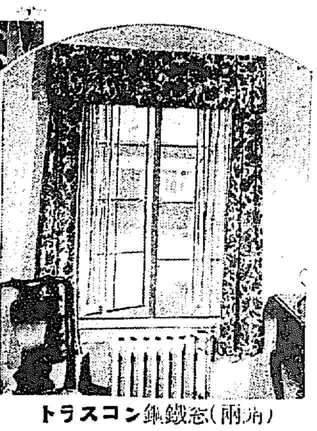

明るい御家庭 …社

トラスコン鋼鐵窓(兩開)

斬新ナル室内装飾ト
洋家具 敷物・織物・
壁紙・金庫・ノ御用命ハ
京城府本町壹丁目四八番地
株式會社 横山商店
電話本一六七・二七二八

住宅はソリツドとした煉瓦建に

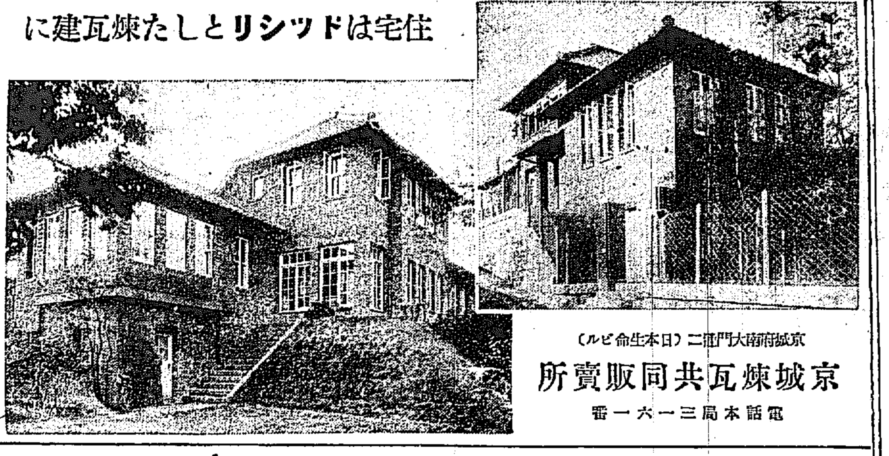

京城府南大門通二丁目(日本生命ビル)
京城煉瓦共同販賣所
電話本局三一六一番

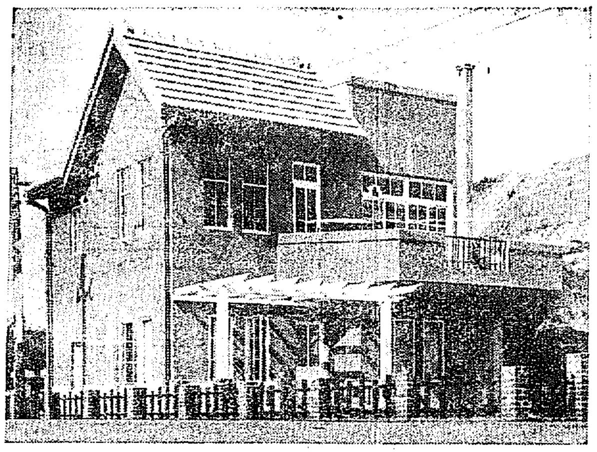

一、ブロック製造用型ノ貸付
二、建築設計並ニ監督
三、主要建造物
京城齒科醫學專門學校
京城女子實業學校
鎭海東洋製糸社
釜山第二小學校
其他 郡廳・警察署・銀行等
二五〇余ケ所

京城府漢江通一五(龍山驛前)
荒井T型ブロック工業所
電話龍山四九六番

設計監督施工

川澤建築事務所

京城花園町六九
電話本局四二四四番

鐵筋コンクリート住宅の特徴
一、防火的ナルコト
二、衛生的ニシテ腐汚ノ虞ナキコト
三、夏季暑ヲ感ゼス
四、冬季暖ニシテ燃料ノ節約ヲナスコト
五、工費低廉ニシテ永久的ナルコト
六、建具等ノ開閉ニ不正ヲ生ゼサルコト

文化住宅と住宅地

時・時・時・
今・今・今・
買へ 而して 建てよ

前德川
金華
竹添町

第二期工事着手
豫約開始

第一期分譲者芳名(順序不同)
山崎寛顯殿 中村?三殿 中村健吉殿(二口) 平?四郎殿
船越光雄殿 末永政男殿 妹尾勇殿 中村彦治殿
市木孝嗣殿 岡田軍太郎殿 高砺雄殿(四口) 協成女子神學校(三口)
竹井??殿 松井精二郎殿(二口) 稲田?殿 江頭又次郎殿
郎一史殿 梅田?殿 杉山食一殿 ブライアン殿(二口)
[illegible]

指定金錢信託
金額 壹百圓以上
期限 壹ケ年以上
前期信託配當率
第一期 昭和三年十一月 年八分一厘七毛強
第二期 昭和四年五月 年八分一厘一毛強
第三期 昭和四年十一月 年八分一厘四毛強

住宅地分譲

●昭和園(東四軒町奨忠壇公園入口)
●清水園(旧龍山清水町)
●中林洞(京城駅裏側)
●鶴ケ岡(三坂通)
△分譲方法……五ケ年以内 年賦償還 月賦償還

朝鮮土地經營株式會社
京城長谷川町一一二番地
電話本局二七九六 一二九番

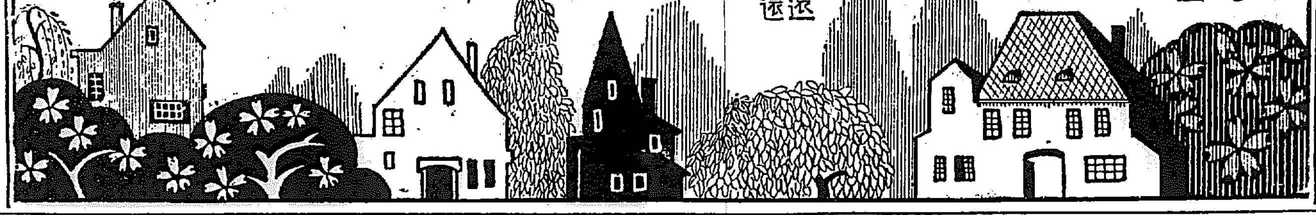

建築
設計
監督
工事請負
京城工務所
京城府初音町二〇九
細江爲太郎
電話本局一六九三番

朝鮮火災海上
本社 京城明治町一

建築設計及監督
池田建築事務所
池田賢太郎
京城府西小門町三七
電話光化門一〇二九番

鮮滿第一・創業明治卅八年
ペーチカと住宅・住宅と煖房裝置

トラスコン・ハイリブ

溢るゝ春の陽光
緑滴る新鮮な空氣
祝融の魔神も廻れ右する
安全な御住居

京城府古市町二十（國際運輸ビル）
日本トラスコン鋼材株式會社
京城支店
電話本局（長）一三〇六番

朝博出品住宅第一號
屋根は淺野石綿瓦（網代型）

淺野石綿瓦（千鳥型・網代型）**淺野煙突**
淺野波形板　淺野壁板

淺野スレート株式會社京城支店　東京・大阪・門司・名古屋・札幌
京城府黄金町通十三丁目　電話龍山（長）一二二六番

◀工事設計・施工請負▶

型録贈呈

蒸汽煖房裝置
温水煖房裝置
熱氣煖房裝置
給水給湯裝置
衛生淨化裝置
換氣通風裝置
冷房冷凍裝置

京城府竹添町二丁目一五七
西大門郵便局私書函第七番

杉山製作所

電話光化門（長）一八一・五四五番

1930年の新らしき技術と、而して精選されたる材料とを豐富に取揃へました、斯くして貴下の御用命をお待して居ります、御遠慮なく御照會下さいませ。

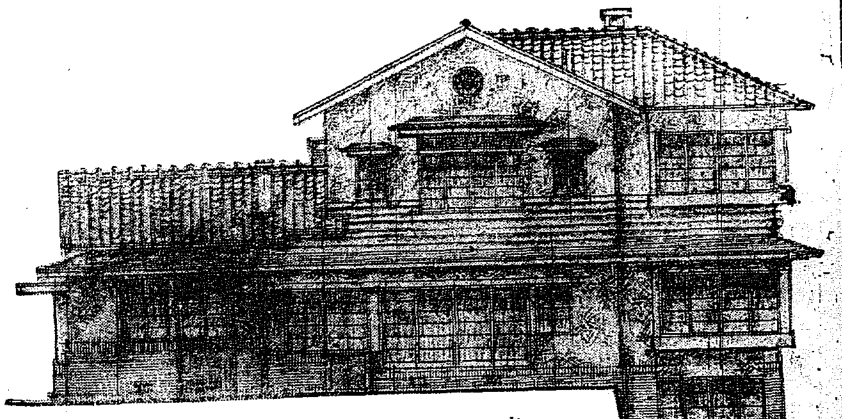

住宅設計圖の內

設計及施工

京城府太平通二

合資會社　**多田工務店**

電話光化門一二二番

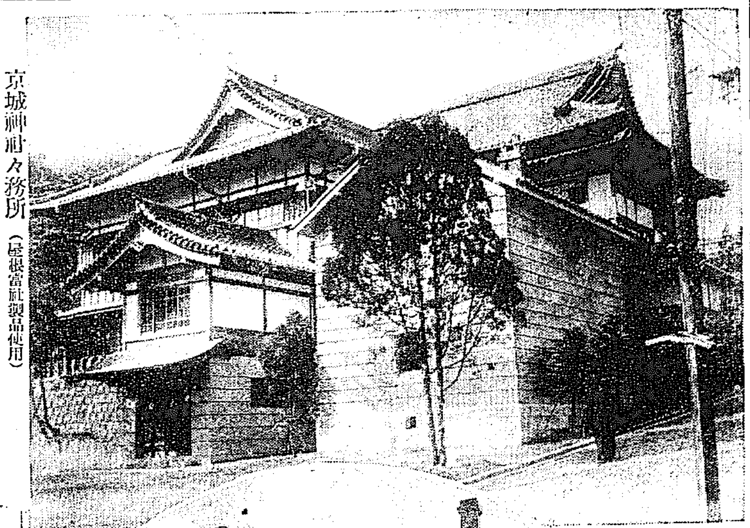

京城神社々務所（屋根當社製品使用）

東亞スレート
東亞波型板
東亞煙突
東亞壁板
東亞パイプ

東亞スレート株式會社
京城府京町十一番地
電話龍山長三五二番

京城某氏住宅（當所施工）

太田式セメント瓦
KS式セメントタイル
鐵筋コンクリート土管

東亞セメント工業所
京城府京町十一番地
電話龍山長三五二番

タイル、テラコッタ
衛生陶器、鑄物製品
煉瓦、土管、セメント
石灰、耐火煉瓦、粘土
左官材料及建築材料
淺野煙突、スレート、浪板

T.A

新井商店
京城府南大門通四丁目五七
電話本局六五六番

淺野スレート株式會社特約店
森製陶株式會社
戸畑耐火煉瓦株式會社　朝鮮總代理店

新井煉瓦工場
東大門外清涼里
電話光一三六一番

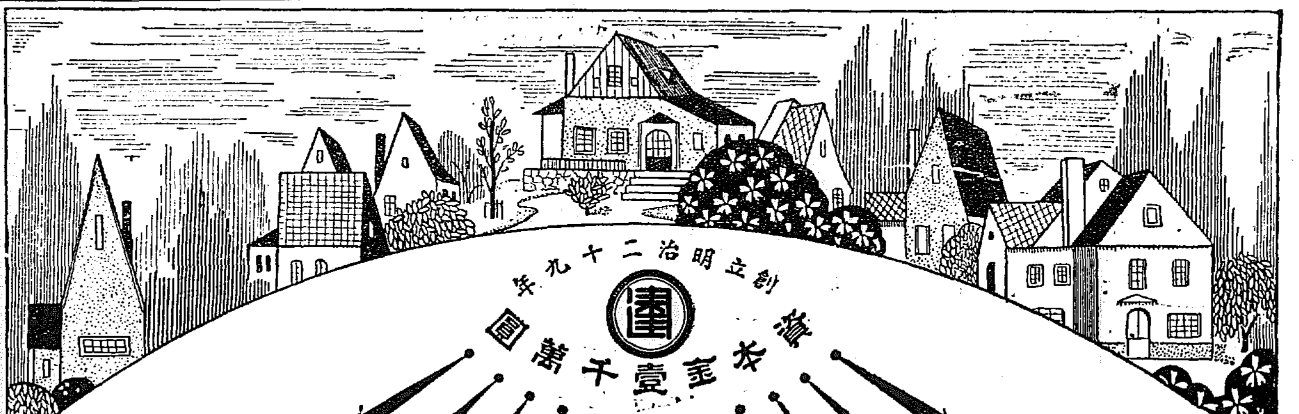

創立明治二十九年

資本金壹千萬圓

日賦建築

一、半島の新時に訪れんとする時
一、皆様の御住宅御建築には是非共吾社の日賦建築の方法を御利用下さい
一、吾が社の日賦建築は完全に不動産の資金化の具体的方法で
一、土地を御所有のお方に五年乃至七年なりの期限で
一、毎月皆様のお拂になる御家賃程度の償却金をもつて理想的な建物を建築いたします

不動産抵當貸付
不動産賣買並賃貸
不動産賣買紹介
不動産評價鑑定
不動産管理分譲

東京市日本橋區呉服橋三ノ七
東京建物株式會社
京城支店
京城府黄金町二ノ五五
電話本局一六八一・一三八一番

公爵家所有

莊住宅地

三丁目金華山南麓

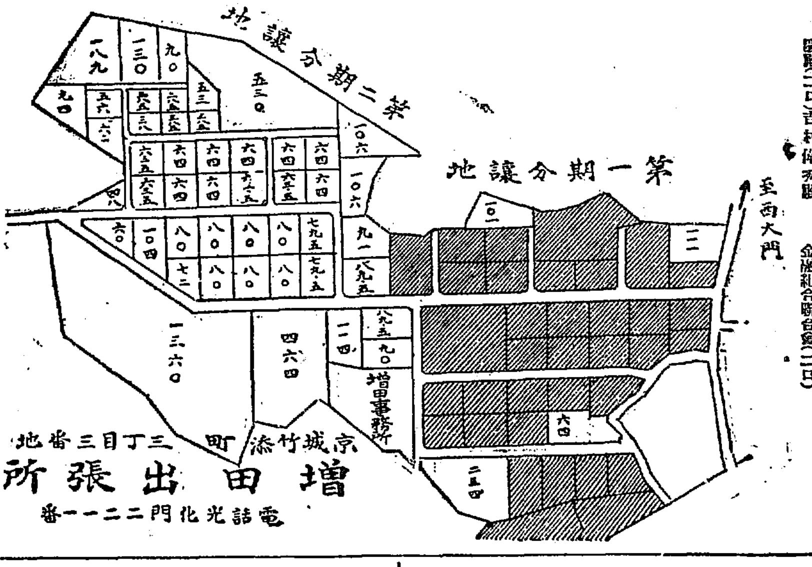

內田錦五郎殿（二口）金潤富太殿
閔殿（二口）吉村偉秀殿
關西文次郎殿
金融組合聯合會（二口）
山根殿

京城竹添町三丁目三番地
增田出張所
電話光化門二二一一番

施工者

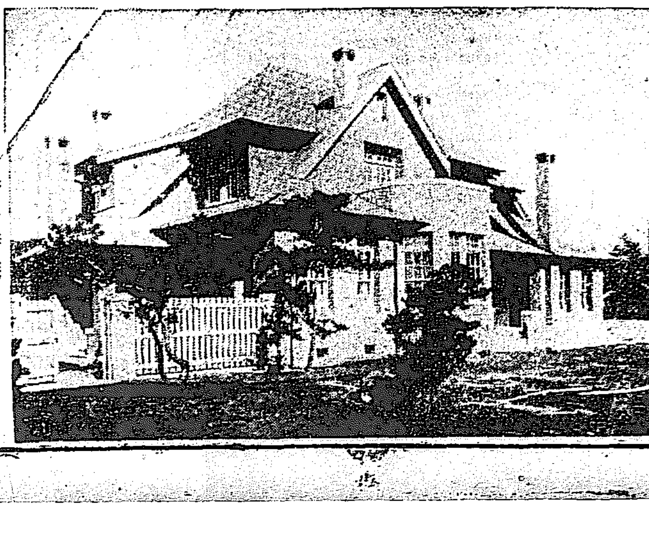

（京城—某氏住宅）

土木建築請負
宮本太助
京城府林町一九〇
電話光化門二一〇三番

工事部
△各種建築設計施工監督
△護岸擁壁煙突工事
△特許組立式コンクリート塀工事
△橋梁其他土木用混凝土工事
△其他鐵筋コンクリート工事一般

第一工場　京城府岡崎町一六
第二工場　同東大門外安岩里一二八
第三工場　同　漢江通三ノ二

京城共進會・朝鮮博覽會にて金銀牌受領

電話龍山四八〇番
京城府岡崎町一四一

大正コンクリート工業所

製品部
◇本年より銀色萬年瓦と云ふ素敵なセメント瓦製造發賣致しました。
△建築用特許ブロック各種
△塀及柵用ブロック各種
△特許竹狀式鐵筋混凝土柱
△鐵筋コンクリート管各種
△廰箱流し浴槽瓦其他

災保險は
保險株式會社

日本一福助足袋鳥瞰圖

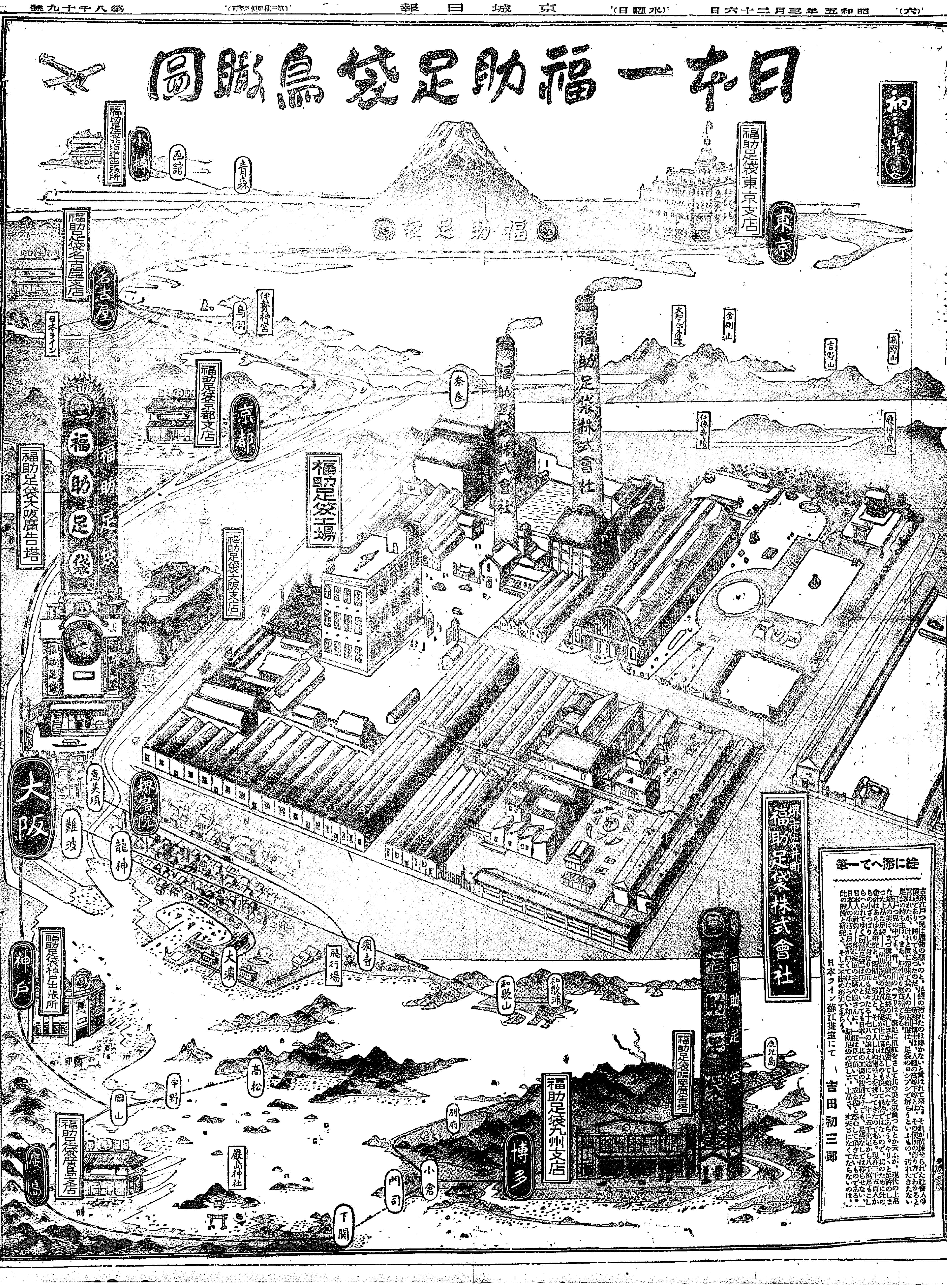

繪に添へて一筆

古來江戸つ兒は履物の惡いのと、足袋の汚れたのは穿かないと言はれて來た。それが洗錬せられた社會人の服飾であり、誇りでもあつたのだ。――新渡戸博士は、人間の高等下等とは、その便所の作り方でわかると言はれたが、此れと同じ意味で其の人の生活程度は、足袋のヨシアシで解らうといふもの、汚れたきたない足袋の持ち主は、まあ、無性者か貧乏旅である。

江戸つ兒の中でも、昔、深川のハヲリは、素足に爪紅をさして其の美を氣負つたとか云ふが、現代の上品な婦人の美は、まづ雪白水仙の如き足袋の美しさから顯出しても差支へないであらう。キリ、と足許のしきつた上品な足袋――「福助足袋」の眞價と名聲が世に謳はれるのも決して偶然ではないので、其のために此の會社はあらゆる研究と、設備と、努力と、そして人しれぬ犠牲とを拂つてきたのである。現在三千五百人からの小ざつぱりした身なりの而も起々たる十七八の娘さん達によつて、一年に五千萬足から八千萬足もこしらへられてゆく「福助足袋」は何んといつても日本一、其の工場の設備だけでも、足袋なしでは暮らせない日本人の社會――殊に家庭の主婦や娘さんに、一度は見て頂いて、成る程と感心して頂きたいものである。日本人の生活に足袋が無くてはならない如く、福助足袋の美しさ、上品さ、丈夫さになくてはならないのは此の殿備と研究と、そして不斷の努力であらう。

日本ライン蘇江畫室にて ― 吉田初三郎

女優の聲色を使つて 一世紀前の秘密を叫ぶ

『助けて、マックベックよ！』 老鸚鵡の口から秘密暴露

【リスボン（ポルトガル）發聯合】それは今から百十八年前ポルトガル宮廷に起つたオペラ女優の殺害事件である

當時誰の仕業か犯人は皆目ワカラなかつたが近頃一羽の鸚鵡の口からその秘密が洩れて目下ポルトガルの上流社交界に非常なセンセーションを捲き起しつゝあるその鸚鵡はすでに百卅歳との評判だが鸚鵡は初はポルトガル國王ジョン六世の宮廷附オペラ女優として艷名をうたはれたイタリー生れのベニタ・アルレッチ孃に飼養されて居たその頃のこの女優の家に足繁くかよふスコットランド生れの青年ジョン・マックベックと呼ぶ貴公子があり當時彼は皇后カーロタ殿下からも愛されてゐたといふ艷聞がのこつて居る

事件の起つたは一八一二年二月二十八日の夜。女優ベニタは多數の客を自宅に招じて一席の宴を張つたがそのあくる朝彼女の冷い死骸が鋭い傷跡も生々しく鮮血にまみれて床の上に倒れてゐた。そして犯人は遂に判らず仕舞ひとなつたのである。時代は移り舞臺は變つて現在リスボン市に住む古い家柄のマリオ・カナヅアロ・ゾーヅアリンホと呼ぶ人物が端なくも此時の秘密に觸れたことから問題は再び明るみにひだされた

このゾーヅアリンホ氏の曾祖父はジョン六世の侍從官を勤めオペラ女優ベニタ殺害事件後彼女の所有品を買取つたその中には一羽の鸚鵡もまじつて居た。そして最近ゾーヅアリンホ氏は有名な歷史家カルドサ博士のポルトガル宮廷史を批評してゐる間に一青年ジョン・マックベックの名を知り同時にベニタ殺害事件に逢着したのである

そしてこの老鸚鵡が今はモーロクして新しい言葉を口にすることが出來ず百年一日の如く『助けて、マックベックよ』と叫ぶ事實からベニタの死とマックベック青年の間に一脈の連鎖があるものと察知したのである。現在この事件に關聯して二つの説が行はれてゐる

一つはベニタが殺害される刹那はマックベックの救助を求めたこと他の一つはマックベック自らが宮廷の某陰謀事件に加擔してベニタを殺害したものでその際ベニタが彼の名を叫んだものとの説で目下この老鸚鵡が宮廷秘史研究資料の提供者として大いに珍重されつゝある

兩市場の蔬菜賣上

昨年中における中央物産、京城の兩市場の蔬菜、生菓の委託販賣額は約七十一萬圓にして蔬菜は四十萬圓、生菓卅一萬圓でありこれを出荷地別にすれば、蔬菜は隣接地十八萬七千圓、その他朝鮮内八萬五千圓、内地十二萬五千圓、臺灣三千圓、生菓は隣接地なく、朝鮮内九萬三千圓、内地十八萬五千圓、滿洲三萬二千圓である

シーズンの頂點に「ノアの箱舟」上映

他作品を一蹴する優篇 四月一日から中央舘に

シーズン來ると共にシネマ・ランドは今は漸次高潮の域に達してゐるがその頂點ともいふべき四月一日から六日間我社後援のもとに京城キリスト教青年會主催で『ノアの箱舟』全十二卷が中央館で上映されることは既報の通りであるトーキー出現とゝもに頭をもたげ各社の人氣俳優をわが社に殺せしめ燦然たる光彩を示してゐるワーナー・ブラザース社がシネマ大衆につて現在を叫ふた勝れた作品『ノアの箱舟』は東都封切後僅に三旬餘にすぎず、今日まで半島に上映されたあらゆる作品を完全に凌駕して四月一日からの上映はシネマ人がすでに驚歎の瞳をあたへてゐる、雄大なるスケール、驚くべきセット、ファンをして必ずやシネマ的興奮を感ぜしめずにはおかぬのがこの一篇である、『滅亡の王者』をあげ府内洋畫ファンに人氣のある中央館が裝ひ新にして府内にまみゆるのも四月一日がその最初である（寫眞はノアの一場面）

女と男の齒の比較

幼時から大人までの齒のよしあしを調査した結果次の樣な統計を得た。即ち幼稚園、小學校、中學、大人に分つて男子おのおの優良な齒、中等齒、劣等齒の三種にわけると

	男子	女子
優良齒		
幼稚園	一六、七	一七、六
小學校	二三、九	二三、三
中學校	四二、六	四二、六
大人	四九、九	三二、九
中等齒		
幼稚園	五六、九	五八、八
小學校	六〇、一	六〇、一
中學校	五三、〇	五四、一
大人	三九、七	四七、三
劣等齒		
幼稚園	二六、六	二三、六
小學校	一五、九	一六、六
中學校	四、四	三、二
大人	一〇、三	二〇、三

右の樣な統計になつてゐるが、右のうち優良齒の所有者の部において幼稚園および小學兒童に優良齒の少いのは乳齒のむし齒が澤山あるためで中等學校においては永久齒に代つたばかりであるから、優良齒が多い、中等齒の所有者は年齒を増す毎に次第に少くなる。劣等齒は中學時代によくなつたものが更に殖えることがわかる。この表によつて分る如く女子は男子に比し一般に齒が惡く殊に大人において甚だしいとに注意すべきである

時計完全修理 京城本町一丁目 村木時計店修理部 電本四七一、四七三

豐頰美禮讃（六）

學童のむし齒豫防

京城齒科醫學專門學校々長 柳樂達見

米國における學校齒科衞生事業は實に完備せるものであります。而してこれ等の學校齒科衞生事業はすべて市の教育局および保健局において多く管掌しております。ニューヨーク市は千九百二十六年に五百四十七の小學校があつてこれに收容致してをります兒童數は八十六萬三千人であります。その兒童數の多き事世界第一であります。而してニューヨーク市には二十八ケ所の學校齒科醫院を有しこれが診療に從事するものは齒科醫師十四名齒科衞生婦二十名、齒科看護婦二十名であります。この外に看護婦は專ら事務的の助手に從事しその他二百四十名の看護婦が助手として活動してをります。これ等職員の外公共團體より社會的に治療所に出勤する齒科醫師や齒科衞生婦があつて比較的多數の兒童を取扱ひつゝあります。學校齒科治療所において行はるゝ手術の範圍は齒石除去、拔齒、アマルガム、充塡セメント充塡の程度であります。こゝに於て治療を受くるものは中産階級以下の家庭より通學する兒童のみであります。ニューヨーク市は兒童數の多きと世界一であります。又學校齒科醫が一人で負擔する兒童數も八千八百名でこれ又世界第一であります。米國に於てもオハイオ州の、クリーブランド市はロチエスター、ニューヨーク、ボストン等の各都市と共に早くより齒科的社會事業が開拓されました土地でありましてその中クリーブランドの如きはいちじるしき發達をとげ範を全國に示してをりますクリーブランドで有名なのはマリオン小學校における實驗學級又は齒科特別學級およびマリオン小學齒科班の能力調査が行はれ一般の觀聽を集めました『マリオン』小學校の實驗學級とはオハイオ州の齒科醫學口腔衞生委員エドーソル氏の計畫に基づくものでありましてマリオン學校長オーネイル女史がこれを賛助して一九一〇年より一ケ年間に至りて種々なる實驗が行はれたものであります。當時同校の生徒は八四六人でありましたがその中健康なる口腔狀態を有する兒童は僅に三名に過ぎないといふ最も不良の狀態でありました。その中で最も齒牙の不良なるもの四十名を選んで特別の組を組織しこれに徹底的の齒科治療を施しますと共に一層嚴格なる齒科の衞生教育を施し一年後に於る兒童の身心に及ぼす効果を實驗せんとしたる者なり。まづエバーソル校長より次ぎの如き賞罰なる訓誡を兒童に與へられました

一、不良なる齒牙はことごとく治療を受くると（幼稚園學校においても無料にて行ふ）
二、一日三回齒牙の掃除を行ふ事（材料は學校より給與す）
三、食物をよく咀嚼する事
四、實驗學級の總ての會合に出席し精神檢査を受くる事
五、校長の命ずる規則に從ふ事

といふ訓示でありました。而して一方においては又家庭と協力して口腔衞生を嚴重に守らしめたのであります。而して最後までこの實驗學級になり得たるものは最初四十名の者が遂に二十名となつた。かくして一ケ年後に於て示されたる成績は九九八%の精神能力を増加したといふ事であります。

伊藤晴雪 女史東洋畫個人展覽會 二十八日午前九時より二十九日午後六時まで 縱覽歡迎。入場無料
四月三日午後七時 綠化運動講演會 入場無料
來青閣

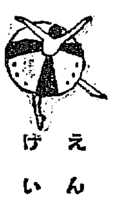

大正館（廿六日から）▲現代劇『たゝかれ亭主』全四卷渡邊篤、星光、浪花友子主演▲阪妻プロ超特作『石松の最期』續篇十卷阪東妻三郎、森靜子、中村政太郎▲現代劇『戀愛第一課』全八卷、岡田時彦、及川道子主演

東亞倶樂部（廿六日から）▲現代劇『二萬圓の首飾り』高田稔、上村節子▲ユーナイテッドアーチスト社特作『黄金狂時代』チャップリン主演▲時代劇『むつつり右門捕物帖』全八卷嵐寛壽郎主演

JODK プログラム 二十六日（水曜日）

午前一〇、三〇 氣象概況、各地天氣概況
同一一、〇〇 料理獻立『鮭と野菜の山かけ』（紹介）日用品値段
正午 時報、ニュース
午後〇、二〇 ラヂオ學校『算術のおさらへ』 野村二郎
同二、一五 家庭講座（講演）『幸福な家庭の基礎』（一） 李智光
同三、四五 ニュース、官廳公示事項（帝都復興記念放送）
同五、〇〇 記念講演（東京）
未定 東京市長 堀切善次郎
未定 復興局長官 中川望
同六、〇〇 少年運動講座（東京）テニス競技（テキスト一七ページ） 針重敬喜
同六、三〇 京城座唄及西洋雜歌 ニュース、官廳公示事項（講話） 孫眞紅
同七、一〇 ニュース、官廳公示事項
同七、二五 記念講演（東京）『全國民に謝す』 堀切東京市長
復興祭典を終りて 中川復興局長官
同八、〇〇 東をどり（東京）『復興祭』小野賢一郎作詞 清元延壽太夫、杵屋榮三、富士津文字兵衞作曲
上之卷『二重橋』（清元）淨瑠璃 定香 同 小れん 同 歌隨 三味線 蹄榮 同 歌千代 同 五郎丸
下之卷『大東京』（長唄）『附新磯小唄』 唄 綾菊 同 高菊 同 まき子 三味線 みよ子 同 もん 笛 喜利勇 鼓 桑福 同 譯合香 大鼓 百太 太鼓 ごん勇 ピアノ 小梅榮
同九、〇〇 ラヂオ風景（東京）『帝都復興』作並放送指揮 水島爾保布
翌日プログラム發表、氣象概況、各地天氣實況、時報、國民保健體操

將棋新手合（四）

於東京市日本橋區蠣殻町二ノ十四 將棋宗家
平香交 ▲六段 渡邊東一（東京）
平手先 △五段 山北孫二郎（東京）
（圖は八五飛迄の局面）

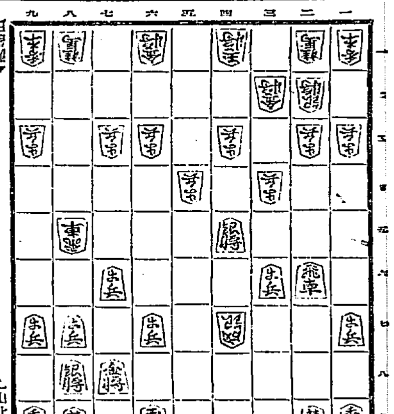

持駒 ▲渡邊氏 金歩歩歩 △山北氏 角角歩

△七五角 ▲同飛 △同歩 ▲四六角 △六八角 ▲五八金
△七九玉 ▲六八金 △同金 ▲五八成銀 △七七銀 ▲六九角
△七八金打 ▲同角引成 △同金 ▲六九金 △八八玉 ▲六八成銀
迄にて渡邊氏の勝

備呂木七段講評（先手）七五角打ちは面白くない、茲は更に角五六銀と引く處である。
（後手）同飛と切つて、四六角と打つて敵玉へ迫まるのは、自營へ飛車の打込みが無いだけに至當である。
【總評】本局は、双方押隱り戰の普通形に構へたのであつた、が後手が中盤において、六五銀の強襲策に出た時、先手方は屢々受け手に過誤があり、而して終盤に及んで五六銀と引くべきを七五角と打つたため、後手方に同飛と切られ手順によせられたのは殘念であつた。

運命大鑑定

骨相觀相 南嶽王相師
貴下は!!貴下の骨相を調べた事が有りますか?其人相を見て即ち身の上にありとあらゆる事がくわしくわかります
鑑定時間 京城府花園町九二番地（電車通り） ありふれた山師觀相者と同一視すべからず

家庭雜誌 通俗醫學 毎月一回
四月號は特別號（一冊五十錢） 醫者と藥の淨化號
肺病療法と藥の眞相 醫學博士 上野博士
醫者の秘めた特殊療法の内面 岡崎章吾
迷信か眞理か民間療法批判 黑頭巾生
醫療の宣傳戰と苦肉の秘術
子供の病氣と惡い癖 醫學博士 西塚博士
姙娠とお産の通俗講座 林千代子
榮養の料理と日常のお惣菜
頻尿な寢小便療法ーカラスのお灸 濱口主任
○姙の器具と藥の内幕 杉山院長
奇妙なお乳と姙娠との關係 竹内博士
結婚離婚と性愛の眞相
母體と胎兒の關係ー敗殘者の記錄 足立學士
女學生の性的變化と成績 林學士
春先きの精神異狀と精神病 菊池學士
人の氣質迄も判る齒相の話 青地博士
醫學的に見た灸のツボ 淺野雅碧
枇杷葉太源療法の秘術公開 小田博士
狼狽する急病と應急の手當 齋藤博士
試驗勉強と神經衰弱 新井誠夫
港の時に狂ふ心と體の衞生 新名博士
恐がる世人の誤解と狂人相 福島學士
執拗な淋病の根本療法 吉田社長
外科手術や藥劑する民衆の不滿 本誌記者
外科刀を疑ふ人疑はさる人 早見敬市
家庭用電氣治療器の評判記
定價一冊金卅五錢・郵税二錢・半年金二圓・一年金三圓六十錢・（前金）毎月一回
大阪市西區立賣堀南通二丁目 振替大阪五八一四三番
各書店に販賣 日本通俗醫學社 東京市小石川區水道町二九 振替東京七〇七七八番
性的障害及神經衰弱の療法と全快實例（十二博士執筆）は頗る好評 一冊金五拾錢

純漢方藥の提供
◇支那劉家八百年來の家傳藥
神經衰弱 生殖器障害 「强十精」 四百粒入金八圓也 八十粒入金貳圓也
‖陰〇・早〇・夢〇・遺〇の決定的治療藥‖
昔精力絕倫を以て有名なる漢の元帝や秦の始皇帝が秘密に持藥として用ひられた一種で、其の處方は長く山東省大醫劉家の奥深く秘封せられたる一子相傳の家傳秘藥で、漢藥の主成分拾種を最も製法の困難なる君臣佐使法の秘傳により調劑せる高貴藥で、朝に出て夕べに消ゆる洋藥と異なり、既に過去八百年の歷史は今尙其效果を燦然と證明して居る。
説明書進呈 大阪市西區立賣堀南通二丁目五四 頒賣所 日本通俗醫學社代理部 振替大阪五八一四三番 電話新町四三二四番

朝日乾電池
よい品は結局お徳
ラヂオ用 燈火用 通信用
製造元 朝日乾電池株式會社
代理店 京城府本町四丁目 河瀬商會 京城府長谷川町 上田寫眞店

ムの藥 ハナトオール

本欄特別廣告取扱 大阪高麗橋五 昭廣社

罐詰 日之出印
日之出印（しるし） パインアップル
纖維が柔く、香味極くよい優良種の鳳梨（パインアップル）。上品に輪切りにしてあるから罐からすぐにも召上れます
食後、醉後、お子達にも千金の味
ヒ07

品質極上 價高からず いま石鹸界の寵兒と光る
牛乳石鹸
S.K.142

ミルクの王はワシミルク
藥店食料品店で御買ひ下さい
家庭に旅行に
よりよきミルクを より多く御使ひ下さい
それはよりよき健康であり より多き幸福であります
E 52

三中井好み 本セル 片側帶 陳列會 開催中

H—13
痔（ぢ） 新治痔劑 ヘルミチン 坐藥・軟膏
用法簡易無刺戟にして鎭痛止血の作用並に創面の表皮形成力強大なれば從つて頗る迅速に治癒の目的を遂す
適應症 内外痔核（いぼぢ）痔出血（はしりぢ）脱肛（でぢ）肛門皸裂（きれぢ）痔瘻（あなぢ）又ハかつちやき 分娩後に於ける脱肛會陰裂傷等
大阪道修町二 藤澤友吉商店

專賣特許 本家 田所式製繩機
全部鐵製堅牢無比 故障絶無保險證附
動力仕上高速度 製繩機
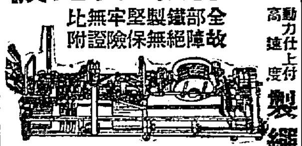
◎新製機は用ひずして上美な繩を一日一百貫
◎製繩の大小撚加減自由自在
◎所用動力の少量・運轉容易・能力絶大
◎農村の副業として絶對第一
實用型製繩機 左右撚自由自在
鮮滿總代理店 京城古市町 電話本局一五四二番
大阪市北區茶屋町電車通り 大阪農具商會 田所清本店

流經專門藥

月經（ツキヤク）
最も信頼出來る特殊流經劑
月やく滯りて御心配の方、人知れず惱める方數ケ月の滯りも安全無害に最も迅速に流經する。私の喜びを得た秘藥をお知らせします。他藥で効なく御心配の方は多年信用と經驗を有する私方へ御來談下さい遠方の方は三錢封入御手紙下さい説明書送呈 お急ぎの方は送料三十錢封入御申込み下さい ●姙娠調節の御相談は親切秘密に回答す
本舖 大阪市天王寺公園北門前 大石研究藥院
支店 京都市佛光寺通寺町東入 大石ハル

ジャワの砂糖トラスト
企業統制の實例（下）
ジャワの地位

ジャワは年額三百萬トン近くの砂糖を産し、ヨーロッパ、キューバに次ぐ大産地である。尤も世界の總産額二千七百トンに比ぶれば一割一、二分見當にすぎない。然しその大部分を輸出するので、國際市場においてはキューバと共に最も重要な役割を演じてゐる。しかしてジャワ糖總産額の九割はトラストに加盟してゐる製糖會社の産額である。即ち左の通り（昨年の産額、單位千メートル・トン）

トラスト加盟會社	二、六七七
同非加盟會社	二六四
合計	二、九四一

トラストの本部はオランダのアムステルダムにある。スラバヤには本部委員と同數の職員を有する委員が居る。委員の數は代表委員三名、諮問委員數名である。代表委員は主要會社より各一名づゝ出し、諮問委員は殘りの會社より一名づゝ出す。スラバヤにおける代表委員はオランダの本部委員と協調の上組合に關する一切の事務を掌る。その主なる任務は砂糖の販賣である。代表委員の外に書記が居て實務に當たるのであるが、その主なる事務は砂糖の販賣に從事してゐる。

現在ジャワ糖の取扱には三種ある。トラスト製糖人、トラスト外工場製糖人、製人間取引（セコンドハンド市場取引といふ）、これである。然しトラストはジャワ糖總額の九割を支配してゐるので、販賣上非常な有利な立場にある。トラストの平均賣上値段は國際市場の平均相場より若干上値を示してゐる。販賣上に統制が行はれるからである。要するにトラストの組織は非常な有利な値段でうられるのである。それが今日までの成功であつた。すでに十二、三年も續き益々偉力を發揮してゐるのを見ても判らう

特殊債券はやゝ活況に向ふ
殖銀も内々交渉中らしい

起債市場の昨今は金利の前途に對する見込みが全く立ちかねるため全く不振に陥りたゞ僅に興業債券、勸業債券その他特殊債券のみが漸く發行を見るに過ぎぬ状態である、しかしてすでに發行を見たものは短期ながらも六パー以上のものでそれが好條件たるを失はないのであつて、前年の同月頃と比べると短期とはなつたが金利においてはさして變りはない状態である。この特殊債券は引續き發行を見るらしく殖銀行でも本年度の新規資金に充當するため一千萬圓の殖銀債券を發行すべくすでに交渉が始められた模樣であるこれ等は何れも本月廿五日をもつて大藏省證券四千萬圓が償還されるのでこの機を逸せず交渉が成立の形勢であるが殖工債券は六分二厘パー、殖銀債は六分四厘パー見當と見られてゐる。殖銀としては目下手もと資金は相當豐富でありかつ貸金の需要も思はしくないが、金利の前途は早晩引緩む運命にある今日、條件次第では取入れておいた方が有利であるのみならず毎年一千萬圓乃至一千五百萬圓程度の新規資金を要する殖銀としては必要に差迫つて手當を焦慮るより、徐ろに機會をねらつて好條件を選るといふ方針に出る模樣である、從つて、今日當つて手當を急ぐ必要もない譯で興業債券が六分パー以上期限三年といふ條件で成立したのに對して、殖銀は六分パーでも期限はより長期を望んでゐる模樣である

和蘭銀利下

【アムステルダム廿四日發電】和蘭中央銀行は本日利率を三分五厘から三分に引下げた

獨逸銀利下

【ベルリン廿四日發電】獨逸國立銀行は本日公定割引歩合を五厘引下げ五分とした

印度の紡績合同計畫
か國品に對抗

【ボンベイ廿四日發電】當地紡績工場經營者は外國品に對抗するため大規模の合同を計畫してゐる

國際運輸の出資問題
昨秋既に決定

鮮滿鐵道の使命を擔して、國際運輸の出資に對し聯合會の組織會長その他から、聯合反對を陳情することゝなつた結果國際通運の運合に對する出資に仙石總裁が決済することゝなりは行はれると共に種々の風説が流布せぬかといふやうな臆測が一部にされるに至つたが國際通運その他關係方面ではこれに對して全く僞めにせんとするものゝ讒言か、或は事情を知らざるもの、何等根據なき臆測に過ぎぬとしてゐる事實において國際通運の出資は昨年秋の發起人會開會前に仙石總裁の決済をとつてゐることは確實でいままであいまいにしてゐたのは國鐵との關係上そうする必要があつた爲めらしい國際通運が朝鮮の運合に參加して出資することゝなつた理由は鐵道局の小運送改善の方針に從つて、鮮內の大多數業者が贊同し、しかも、それが鮮內の民衆の福祉を增進し、鮮內產業開發に好影響をもたらすものであると認めたからであるが、運送が聯合した點ではない從つて會社が消滅したのではないしかも仙石總裁としてはたゞ眼中には國家あるのみでいろ／＼陳情やおだてや泣き落としにのるやうな人でないから聯合反對の陳情も結局徒勞に歸するであらうと見てゐる

非合同側が猛烈に運動
横合同注目さる

運合側の創立事務は昨今すでに收支豫算の作成を終り來月早々創立總會の開催を見る段取であるが、運合同はさきに代表寺澤、米田兩氏が鐵道當局と折衝の結果、歩調を揃へて運合參加に決定しかけてゐたが最近運送業界の太田、全州、沙里院、の運合同が脫退したのでその他の運合同の連中も目下、運合會社の設立的基礎を考慮し日和見的の態度をとる向きも出て來た模樣である、然るに鐵道局は小運送改善の目的から、或ひは運合の創立の遲延することは、それだけ參加業者の苦痛を加重するものとして全鮮の業者に對して運合の合理的に社會的必要性を說きそれ／＼業者に運合參加を慫慂すべく鮮內荷物主任は曩に冠山成鏡線の驛を巡つて勸說中である。これに對して非合同側は仙石老の入鮮を期とし、運合成立の阻止を試むべく、當局朝鮮運送同盟會長をして運合反對の陳狀をなさしめると同時に、他方全鮮の不參加業者の代表者廿余店をしてそれ／＼廿四日運合反對の陳情をなさしめ更に代表者をして總督に運合反對陳情の計畫を進めてゐる模樣でこゝもと非合同側は運合反對に必死となつてゐる

平壤管內の運合參加店
百五十一居

平壤運輸事務所の調査によれば同事務所管內で運合參加資格を有する運送店總數百七十一店のうち、運合から脫退を決定してゐるものは十四店（內四店は通運が買收したものでその他は何れも通運の支店および取扱店）參加未定六店で殘る百五十一店は悉く運合參加と決定した。

鮮航本部で緩和の模樣
仁川支部は据置

【仁川電話】鮮航會神戸の本部は鮮米運賃を四月一日より六十七圓に引上げんとするに對し仁川支部はこれに反對して本部と交渉中であつたがその後、傳へられる所によると本部においても仁川支部の意向を諒として大分緩和したらしく、從つて仁川支部には現行運賃木浦、群山、仁川五十圓、鎭南浦五十五圓、但鴨綠江は木浦、群山に對し五十四圓で、こゝしばらく據取り定率運賃六十七圓の復活は時期を見計つて決行する模樣である

硫安より石灰窒素へ
各社の製造轉換

最近硫安の暴落から內地窒素肥料會社中硫安製造から石灰窒素の製造へ轉換せんとする傾向が現れかけて來た。即ち舊中窒素肥料會社はによらず、石灰窒素より硫安を製造する方法によつてゐる會社は原價において比較的高價となるのみならず、本年の如き硫安の暴落時においては非常に採算不利となる、從つて比較的妙味のない硫安として賣出すより硫安製造までの行程中で十分得らるゝ石灰窒素、或は副産物としてのカーバイト製造に振向けた方が會社にとり有利となるは必然であるといふのである、かくて最近この傾向の現れとして日本窒化社がこの方針をとり、先づ伏木工場（年額十二萬トン內八萬トンが硫安）を石灰窒素製造のみの工場とすることに決定し、すでに硫安製造用に使用した硫酸全部を人造肥料に賣却したのを始め信越肥料、昭和肥料の各社もかうした方針に出ずると傳へられてゐる、しかし年々硫安に壓倒せられて行く石灰窒素として今後石灰窒素に主力を注ぐ各社が如何なる賣込方法を講ずるか、また果してどの程度まで市場を擴張することを得るかは頗る注目されてゐる

米調倉庫の具體案成る
中央と折衝開始

朝鮮米の移出調節に對する方策としての農業倉庫および國營倉庫の建設計畫案は過般の經營會議における答申案をしん酌し既定計畫の一部を變更して總督府において具體案作成中の處いよいよ成案を得たので目下東上中の松村殖産局長が中央政府と折衝中であるが同局長の招電により渡邊農務課長が廿二日夜遽東上して詳細說明することになつてゐる、その成案の概要は昭和五年度より向ふ十ケ年の繼續事業とし一ケ年五十萬圓づつ五百萬圓の國庫補助を投じ約二百萬石を收容しうる合計四萬余坪の倉庫を全鮮二百ケ所に新設するものにして國庫補助は倉庫および附屬建物の建設費の八割內外を補助する外經營費中に理事の俸給を一部補助することになつてゐる倉庫の建設地については目下各道において調査的に申込みつゝあるが水利組合區域內等の如き灌漑設備の比較的完全な個所から選び漸次普及する方針であるらしい、なほ倉庫の附帶事業として玄米調製工場を設置し貯藏米に對しては證券の發行により融通する低利資金を肥料資金の如く年次計畫により最大限度四十萬圓を大藏省預金部より融通する筈である

依然として砂糖賣崩續く
賣出は中止か

砂糖供給組合の賣値變更廢止は指定販賣人の販賣上に頗る好結果をもたらし、從來の如く販賣上の支障を一掃するに至つた、即ち販賣人としては買手側が公表値を知り得ないだけに頗る賣易い立場にあるが、これは同時に公然と賣値を崩し易い結果ともなり、目下京城市場では一部販賣人の換金急ぎも手傳つて、市價は廿一圓乃至廿一圓三十錢見當と協定値も無視され、目先頗る軟調を呈してゐる、一方內地市場でも昨今益々惡化の傾向があり、大阪方面の如きは昨今廿圓三十錢見當にまで落ち込み、モハヤ收拾すべからざる狀態となつてゐる、從つて供給組合の賣出へ（廿五日）も前回賣出數量の多かつた關係もあり、前記の如き市場の惡化に鑑み今回は中止される模樣である

間島大豆の移出頗る不振
安値と出廻減で

昨年の間島大豆産額は約八十萬トンの見込で內地へ移出は例年になく旺盛を呈するものと豫想されてゐたにも拘らず、堆積滯貨からの移出高は昨今まで約三十五萬トン見當に過ぎないといふ不成績である、これは財界の不況から內地の需要が減退したゝめ販路が漸々しくないばかりでなく豆滿江の解氷期が本年は例年に比べて約二週間早く到來した結果越江輸送力が減退したゝめ、出廻りは極めて不振に陷つたがためである、かくて間島方面には目下約十萬袋の滯貨があり他方相場は北鮮大豆の大暴落、市中値は十三圓十錢見當で昨年に比し約四、五十錢方下廻いてゐるといふ狀態である

銀行券發行週報
（自三月十六日至三月二十二日）

一、銀行券總發行高 平均 [illegible]
內 正貨準備發行 [illegible]
平均高 保證準備發行 [illegible]
二、週末銀行券發行高 [illegible]

日銀概況（二十四日）
發行高 [illegible]
正貨準備 [illegible]
限外發行 [illegible]
貸出高 [illegible]

東京コール（廿五日）
翌日拂 一錢五毛乃至一錢一厘
無條件 一錢五毛乃至一錢一厘
普通 一錢五毛乃至一錢一厘

鮮銀對外爲替相場（廿五日）[illegible]

海外經濟電報

倫敦銀塊 一九片四分三
米國綿花 八十錢安
印度綿花 四十錢高
スチール株 一九二弗二分一
アナゴンダ株 七四弗二分一
日米爲替 四九弗二分一
英米爲替 四弗八六仙三二分二五
對育爲替 四二仙四分三

落穗

天日常次郎氏が危險に陷つたとの噂は京城財界を少からず驚かした▲釘本藤次郎氏が早川氏が鮮米を內地に紹介した功績に對し敍位の陳情をその筋に試みた▲國內の産業に對して功勞浅からぬものに特に叙勳があるのは當然だらう▲貯銀の行員は全部寢業するといふことになつた▲何でも本社支配人が無理矢理に納得させたらしい▲理由は窮屈な金の貯蓄を勸める貯銀の行員たるものまづ身をもつて範を垂れるといふのだそうだ▲だが木村さん、家に歸つたら濕突でズベ／＼やつてゐる人はおまへんか

株式（廿五日）

京取短期

銘柄		寄付	大引	高値	安値
京取	前	……	一六〇〇	一六〇〇	一六〇〇
	後	……	一六〇〇	一六〇〇	一六〇〇
鐵新	前	……	……	……	……
	後	……	……	……	……
大新	前	……	……	……	……
	後	……	……	三五・〇〇	三五・〇〇
安取	前	……	……	……	……
	後	……	……	……	……
東新	前	一〇一・一〇	一〇一・六〇	一〇一・六〇	一〇一・一〇
	後	……	一〇一・六〇	一〇一・六〇	一〇一・六〇

算定と日步

銘柄	算定	日步	代引
取	一六四・五〇	六錢	三〇枚
新取	……	……	……
新	[illegible]	[illegible]	[illegible]

東株短期市場

	寄付	大引	高値	安値
東新 前	[illegible]	[illegible]	[illegible]	[illegible]
東新 後	[illegible]	[illegible]	[illegible]	[illegible]

安東株式

	前寄	大引	前寄	前引
當限	……	……	……	……
先限	八・〇〇	八・〇〇	……	八・〇〇

大株短期

銘柄	寄付	大引	高値	安値
大新 前	[illegible]	[illegible]	[illegible]	[illegible]
大新 後	[illegible]	[illegible]	[illegible]	[illegible]
鐘新 前	[illegible]	[illegible]	[illegible]	[illegible]
鐘新 後	[illegible]	[illegible]	[illegible]	[illegible]
日産 前	[illegible]	[illegible]	[illegible]	[illegible]
日産 後	[illegible]	[illegible]	[illegible]	[illegible]
東新 前	[illegible]	[illegible]	[illegible]	[illegible]
東新 後	[illegible]	[illegible]	[illegible]	[illegible]
日魯 前	[illegible]	[illegible]	[illegible]	[illegible]
日魯 後	[illegible]	[illegible]	[illegible]	[illegible]

大株長期

銘柄	前寄	前引	後寄	後引
大株	[illegible]	[illegible]	[illegible]	[illegible]
同新	[illegible]	[illegible]	[illegible]	[illegible]
日產	[illegible]	[illegible]	[illegible]	[illegible]
同新	[illegible]	[illegible]	[illegible]	[illegible]
郵船	[illegible]	[illegible]	[illegible]	[illegible]
同新	[illegible]	[illegible]	[illegible]	[illegible]
鐘紡	[illegible]	[illegible]	[illegible]	[illegible]
同新	[illegible]	[illegible]	[illegible]	[illegible]
日糖	[illegible]	[illegible]	[illegible]	[illegible]

短期建玉表

銘柄	賣方	買方	建玉數
京取	[illegible]	[illegible]	[illegible]
大新	[illegible]	[illegible]	[illegible]
鐵新	[illegible]	[illegible]	[illegible]
東新	[illegible]	[illegible]	[illegible]
仁取	……	……	……
安取	……	……	……

出來高：短期 [illegible]枚 累計 [illegible]　長期 [illegible]枚 累計 [illegible]　當日 [illegible]枚 累計 [illegible]

東京現株

銘柄	終値
株	[illegible]
同新	[illegible]
東新	[illegible]
同拓	[illegible]
富士紡	[illegible]
日石	[illegible]
銀	[illegible]
新	[illegible]
取	[illegible]
鐘紡	[illegible]
朝毛	[illegible]

▲仁川期米（廿五日）

	當限	中限	先限
前場 一	[illegible]	[illegible]	[illegible]
後場 一	[illegible]	[illegible]	[illegible]
帳入値段	[illegible]	[illegible]	[illegible]
取組高（石）	[illegible]	[illegible]	[illegible]
出來高	[illegible]	[illegible]	[illegible]

◇東京（前場・後場）[illegible]
◇大阪（前場・後場）[illegible]
◇兵庫 先限寄付 [illegible] 止め [illegible]
◇下關 先限寄付 [illegible] 止め [illegible]
◇桑名 先限寄付 [illegible] 止め [illegible]
引アト 七十三錢

鮮內延べ（廿五日前場）

	前寄	前止	後寄	後止
◇釜山 三末	[illegible]	[illegible]	[illegible]	[illegible]
四中	[illegible]	[illegible]	[illegible]	[illegible]
四末	[illegible]	[illegible]	[illegible]	[illegible]
五中	[illegible]	[illegible]	[illegible]	[illegible]
◇大邱 三末	[illegible]	[illegible]	[illegible]	[illegible]
四中	[illegible]	[illegible]	[illegible]	[illegible]
四末	[illegible]	[illegible]	[illegible]	[illegible]
五中	[illegible]	[illegible]	[illegible]	[illegible]
◇群山 三末	[illegible]	[illegible]	[illegible]	[illegible]
四中	[illegible]	[illegible]	[illegible]	[illegible]
四末	[illegible]	[illegible]	[illegible]	[illegible]
五中	[illegible]	[illegible]	[illegible]	[illegible]

大阪期米喰合

	賣方	買方	取組高
當限	三一〇	二九五	三四・〇〇〇石
中限	二六一	二五八	七五・四〇〇石
先限	三一三	三二二	一三四・一〇〇石

◇大阪棉花

	寄付	止め
前場 當限	[illegible]	[illegible]
先限	[illegible]	[illegible]
後場 當限	[illegible]	[illegible]
先限	[illegible]	[illegible]

大阪市中外棉唱

	月積	
ストリクトミドリング	[illegible]	[illegible]
ブローチ	同	[illegible]
ベンゴール	同	[illegible]

◇右綿二十五センチメートル

	寄付	同引	寄付	同引
◇大阪棉絲 三月限	[illegible]	[illegible]	[illegible]	[illegible]
四月限	[illegible]	[illegible]	[illegible]	[illegible]
五月限	[illegible]	[illegible]	[illegible]	[illegible]
六月限	[illegible]	[illegible]	[illegible]	[illegible]
七月限	[illegible]	[illegible]	[illegible]	[illegible]
八月限	[illegible]	[illegible]	[illegible]	[illegible]
九月限	[illegible]	[illegible]	[illegible]	[illegible]

◇橫濱生絲 前場 當限 [illegible] 先限 [illegible]　後場 當限 [illegible] 先限 [illegible]
◇現物 [illegible] 二一〇〇圓
◇鐵平銀 當限 [illegible] 先限 [illegible]
大阪砂糖 前場・後場 [illegible]
日糖 大阪砂糖現物（ST）二十圓二十三錢
市中米標準値 丸キ四等新米 二四圓一〇 白米卸値（甲） 一九圓〇〇 仁川一等白米 二五圓七五
京城手形交換高（廿五日） 枚數 四八五枚 金額 一、九六六、〇二〇圓

株式
寄アト小戻り

前場 昨廿四日後場引後における大阪の氣配が良好の拂先、今朝は大阪の氣配ボケを移して當所も東新百一圓十錢と氣鈍く寄付いたが、アト硬調を呈し下遊り風情のうちに一圓六十錢と高値引を示した、併し依然場は氣乘薄のため商勢は活氣を缺きかくて前日後場止に比し京取は五十錢安乍ら東新は二十錢高であつた

後場 前場小戻りの拂先、後場は依然不氣乘りの閑散の場面だけに活氣もなく寄付は全部出來不申に終つた、かくて前日止に比し京取十錢安東新二十錢高と前引値と同事であつた

東新の三圓は日先天井か
地場の觀測

昨廿四日後場阪地の東新百一圓八十錢引後東京の高値引を受けて引跡氣配は二圓四五十錢を唱へられてゐたが、今朝は阪地が一圓八十錢と氣配ボケに寄付いた、併しアト漸次引返し氣味で結局二圓四十錢と高値引を示した、阪地がかうした形勢を眺めて當所も人氣はこれに追隨の姿であつたが、大體において下げ踏成の風情であつた。何故といふに、東新の百三圓を上廻るものと確信されたのに三圓を天井と見てダラ／＼と下げ目下同一小値の保合相場となつてゐるため相場は上げ損ねたものであるので天井と見る空氣が濃厚となつてゐるからである。從つて又、この腰の折れた相場は戻りを賣らうといふ人氣をも醸成しつゝある風情がある

賣れず買へず
の現實悲觀

相場は目先小廻閣の保合を見せてゐるが、この保合は今後取組が增加して來るか、或は財界の新規材料出現を見る迄は致し方のないもので、これを他の言葉で云ふと値頃を當分鍛練してからでなければ動き足をつける譯には行かぬともいへるのである從て目先としては小捌的に戻した所に賣り押した所は買ひ、かくて小さく利鞘を稼ぐ向は別として其他は未だ積極的の出動を見合してゐるのである、併し又、財界の現狀より推すと賣買双方共凡てが消極的となつてゐるので今後大きな相場が現出する時代も、取組拾富などの如き玉揃の時代も容易に來ないのではないか、といふ觀測が一部では有力に說かれ出した、即ち、財界は當分不景氣を繼續するより外仕方がないので、今の不景氣が前途の好景氣の前提だとしても買方としては現實の惡材料に賣人氣が有力に左右するのを免れぬのに對し他方

軟派としては

一般人氣を眺めても、さりとて現實の惡材料以上に財界が惡化するといふ何物もない以上、現實惡材料ばかりを種にして既に或程度迄は織り込まれてゐる筈の今の相場を更に追込んで賣る程の自信を持ち難いといふのである

商內頗る閑散

新規材料なく一方玉關係も今の所問題にならず、値頃から見ても此邊は未だ動かし難いので双方共見送つてゐる。從つて商內も場の無活氣と共に頗る閑散狀態を呈した即ち今朝における手口も東取百十枚東新四十枚合計百五十枚でこのうち多少でも目立つたと思はれるものは、京取に對し山口の百枚正崎の百枚買、又東新は藤田の三十枚賣位のものであつた

本玉

廿五日前場迄における百枚以上の建玉左の如くである

京取 賣方京證一三〇▲買方白井三六〇洪股一一〇
大新 賣方德藤一八〇▲買方松山一〇〇
東新 賣方正崎七七〇田中祖五八〇白樂三一〇洪股一七〇新田一一〇大林一〇〇▲買方松山八六〇立山六四〇京證二二〇南用一〇〇

現株屋デ調靜ニ古キ歴史ヲ有シ確實。親切。敏速ノ定評アル
ベニマゴ現株店
本店 釜山府本町二ノ七 長電話三二九番
京城出張所 京城明治町一ノ四 長電話本局一五三五番

つよきよわき

株式 今の保合相場、今後われたとしても大きく動くことは出來ないであらう、何故といふに、現實悲觀をこれ以上悲觀して賣る譯にゆかず、さりとてこの充ち滿ちた悲觀人氣を眺めながら買ふ程の勇氣も持ち合せないので、結局今後の相場は大勢を期待せず小掴主義が時勢に適するといふのだ
▲相場師にも遂にヂヤズの時代來るとでもいふか
▲大勢はまづこの通り、しかし、個々の株を眺めるとそうばかりは申されぬ、現に京取の如き、今朝も山口の百枚買が光つたが、これは『鉄物』だとの評判、即ち、ハタ買の地立工事を場へ持つて來やうな蠢めきだ、といふ噂、所が京取買に起る就々たる自鼠もあるといふ

期米 鮮航會の定率運賃引上げ問題も神戸の本部が緩和して來た、當分は現行運賃の阪仁間五十圓で行く事になるらしい
▲玄白米を內地の職人と首石取引して五圓か十圓儲からない圏運賃を一時に十六圓も引上げられては商賣はバッタリ止まらざるを得ないので仁川支部が徐々に定率運賃に復活すといふのは大に適切である
▲開けば鮮航會はこの際居馬鹿と腹臍して行くべく仁川支部の諸君も大いに努力して居るといふ
▲地を辭めして見た所で何等得る所はないのである、この際鮮航會も現行制度の缺陷を改め大いに協調を保つべきである

期米
阪地安で叩るか
尚不勢か

前場 今朝は又復阪地の仲値み弱狀を守けて買氣が阻止され中物五圓五十九錢先限五圓九十一錢と前日の止値より二錢安により付き、共鼻阪地の七十錢暴落に悲觀十八錢から三節七十錢押し小口買方の離氣投げに買方の利喰急ぎも利目涸く、遂に通節安の引際は八十二錢と新安値に叩かれたそして一段の不勢は免れ難き商狀であつた

一向味なし

後場 前場叩かれた機先、後場は先限廿五圓八十二錢と前場止値と同事に寄付き、アト二三錢所を焦付き風情で味のない商狀に終つた

相場横這ふのみ
といふ觀測

堅い筈いと云ふて見た所で、別に目新らしき材料のあるわけでなく矢張り環境の不良と正米の強硬に板挾みとなつて居る相場である、また大きい動きは望まれない、その所へ約二ケ月から膠着狀態にある相場として市場の人氣はスッカリ小相場圈に一致し五圓臺買ひの六圓臺賣りと云ふ風に少掴商內が流行し、一方大手筋は強硬共に算盤詰めで少しも無理をせず徐ろに乘出すと云ふ水も漏さぬ陣容の張り方であるからこの沈靜くにも動きやうがないわけでこの沈滯し切つて居る人氣を何かに動搖ぜしむべき材料が現れて來ない限り、未だ保合圈內を離脫することは出來ず是れを爲すから云ふとカニの横道ひ相場を續ける外ないやうである

安取株式受渡

安取における昭和五年三月二十五日限の受渡左の如し

銘柄	株數	受渡値	代金圓額
安取	八〇株	九〇圓	七、二〇〇圓

高い相場は買疲れてから

相場は依然保合ひの域を脫しないが米其の物の實情からみて向に一つ安かるべき材料のない相場が再び五圓臺に屁古垂れて重々しい商狀を繰返すことはまだ何所かにそれだけ惡業を宿して居る相場とみるの外ないのみが各集散市場共不作年に似はない在米を抱へ而かもそれが未だ增加の趨勢を改めないことや、いつも三月頃になると仁川白米が玄米より割を出して來るのが依然として割安を維持せる事等に思ひを及ぼすと聊か買方の理想を裏切るものであると同時にタトへ前途は高い相場にしても此邊は季節柄一應買方の疲れ相場を出してからでないと本質的の立直りは不可能でないかとみる向が多い

受渡は一萬石
內外と見らる

愈々納會か切迫した當限は表面の取組七千石內外に過ぎないが各取引店の腰で相殺となつて居る玉を加へると未だ壹萬石以上となる模樣である、而して買方側の來有力者は既に賣方が渡す丈けの米は受取ることに肚を決めて居るらしく從つてそれに對抗せる賣方が採算不引合ひの折柄何程の賣米を調へ得るかが問題となつて居る所である、併し賣方は正米の移出不振から持米をこの當限で處分せんとする向か現はれ、現に買方關係店と目される某店より新規の賣物か現れ當玉と買玉の兩建が增加しつつあるのは注にこの種の賣物であつて先づ壹萬石內外の受渡は免れないであらうと見られてゐる

仁川期米本玉表

當限賣方 [illegible]
同 買方 [illegible]
中限賣方 [illegible]
同 買方 [illegible]
先限賣方 [illegible]
同 買方 [illegible]

正米

京城 ㊂三等二十五圓十錢四等二十四圓十錢 地場玄米上二十二圓三十錢下二十圓二十錢 一等精白十九圓 鮮白米上二十四圓 粗上七錢 中六錢八厘 下六錢六厘

大豆 龍山十四圓二十錢 長湍十四圓二十錢 鐵原十四圓二十錢 鐵原十三圓八十錢

仁川 ㊉田丸チ石拔三等廿五圓十錢 四等廿四圓六十錢 不拔三等廿四圓四十錢 四等廿四圓 ㊉○石拔

四等廿三圓五十錢不拔四等廿二圓八十錢 丸へ不拔四等廿三圓二十錢 糙上六錢六厘五毛一等白米㊉ 卯廿五圓十五錢精米組合一等白廿六圓を唱へ、內地賣行不良定期安にずり／＼安である

大豆 龍山十四圓廿錢鎭川鐵原汶山十四圓十錢新幕南川白川十三圓七十錢天安禮山十二圓四十錢平澤十二圓卅錢海州十二圓七十錢の出來値なるもこれも賣行不良に次第弱りの姿であつた

釜山 今朝川廻り弗々あり買物多へ地場當用筋の買物現はれたが安値案じに氣配買はれず各地安作ら慶北發良二十四圓九十錢神力二十四圓廿十錢慶南發良二十四圓百十錢神力二十三圓九十錢見當と弱保合を唱へ三千九百五十二叺の取引があつた

群山 各地の低值不知の次第安に地場延べの不勢に愈々氣が持てず一部手持筋の賣物相當現はれ買手も移出不振に安値警戒して見送り糯米筋の原料買ひに止まり氣配滅切惡く丸セ三等二十三圓二十五錢四等二十四圓六十五錢と二十錢方崩され形勢惡化模樣となつた

大邱 彼岸明けの各地弗落に人氣減切萎縮し季節的の賣傾向ありて氣配下買ひ糯米筋も安値思ひに必要品の外買はず結局發良二十四圓七十錢神力二十四圓丁度と十錢方安く弗々取引があつた

群山廻米報

船便	玄米	三、三七〇叺
	糙米	一、二二〇叺
汽車便	玄米	七、八七五叺
	糙米	三、五〇〇石
牛車便	玄米	八九九叺
合計	玄米	一二、一四四叺
	糙米	四、七三三石

らの五勇士を認めることはできなかつたらしい。

もしそれが出來たとしたなら、彼等はお百襲撃どころの騒ぎでなくあツと肝をつぶしてこゝで平太つてしまつたかも知れなかつたが、知らず、それは何の因果であらう。

時々ちら／＼照す松火の光りで闇の中から浮きだしたこちらの五勇士を見ると、不思議や五人が五人まで、夜目には一入おそろしい天狗の面をかぶつてゐた。それが松火の明りで見えたり消えたりするのが、何ともいへぬ物凄さである。

五勇士は賊共の先廻りをする前に、ふと一策を案じだし、子供の玩具である張紙の天狗の面を買求め、飛波口へ來るとすぐ、めいめいにその面をかぶつたので、この小兒の戲れめいた奇抜な計りごとで、まづ賊共の荒肝を挫かうといふのだつた。

賊共は物の小半刻も山坂を辿つた。梢を鳴らす風もない靜かな夜であつたが、夜の山氣はもんしなた、泥谷つたらしく、彼等は漸く何事かガヤ／＼話してゐたがやがて

『よしツ、占めたぞ、さあ一同急げ／＼何でもかんでも宮の本殿をふんじばつてひつかつけ道化師とぬかす奴を叩きのめすのを忘れるなソレ行けやッ』

『おツ合點だ、それ急げ』

荒熊之助の烈しい號令につれて配下の賊共は勇氣百倍といつた調子で俄に足並みそろへて突進した無論、五勇士も彼等に續いて木の根岩かどを蹴こえ蹴こえ驀進した。

山と山との狹間、左に谷の水音らしいものゝ聞こゆるところ、ほんのりとも火の外にもるゝは、女賊牛若のお百が閑居であること云ふまでもない。

元來猛惡不逞の荒賊共、かゝる場合に何の躊躇や會釋のあるべき忽ちわツとあげたる喊聲と共に手ん手に得物を揮つてお百が巣城の雨戸を打ちこはしはじめた。

『やあ／＼今牛若のお百めよツく聞け、これは逢坂山に鎭座まします御大將、山賊荒熊之助ぞ、今宵汝を召捕にまかり越した、素直にわれらの前にひつくばれやッ』

荒熊之助の大音聲！

流感の豫防・熱に一番ヨクキク
複方ピラミドン
販賣店各地藥店ニアリ
本舖 京城府龍山元町二ノ八八 (H) 林藥房

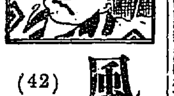

風流奴茶屋 (42)
稻岡奴之助
荒川芳三郎畫

五ッの黒い影は、問ふまでもなく、稻氏の忠臣磯崎、礒貝等の五勇士で、彼等は今日大和郡山から舞戻つた正木三郎太の報告をきくと、何れも狂喜せんばかりに雀躍した。そこで五勇士今宵荒熊之助お花の坂の女賊の隱宅に夜討をかけるといふ、その一隊に先廻りして密に飛波口に待受け、彼等の影が見えるとそのまゝ斯うしてその後から尾行してゐるのである。先へ行く盜賊共とはもう十間とは隔たつてゐなかつた、けれども、荒熊之助等は目ざすは牛若お百といふ一念か、てんでの頭にのぼつてゐて、向ふばかりに氣が凝つて、自分達のうしろを振返るものなぞは一人もなかつた。

よしや一人二人うしろを顧みるものがあつたとしても、彼等が振照してゆく松火の光りは、彼等の一隊のみを明々と照して、その光りのために眼がチラついて、こち

んと八に迫つた。

『やい／＼、お百の隱居は目ざすこちや、案內に出るはずの草津の金太と、小猿の小一はまだ見えぬか』

わめき出したのは大將山賊荒熊之助であつた

『さあもう二人の影が見えねばならぬはずぢやが、道草取り逃へたかな』

お菓子つまんでマージャン遊び
そとは春さめシト／＼と
明治町 木村屋

手下の一人がいつた。

『やあ來た／＼、何やらそこ等に黒いものがかけて來た。確に金太と小猿ちや』

また一人が叫んだ

『やあ一い小猿やあい……金太やあい……』

二三人聲を揃へて呼び立てたのが谿谷に響いてかなたの山でも、『やあ一い小猿やあい……金太やあい……』と口まねをした

その中に金太と小猿の二人はこ

京城日報 朝刊
本紙朝夕共十六頁
[illegible]

リンヂー著 内山賢次譯
近代青年の叛逆
▼四六判四五〇頁 ▼定價壹圓五拾錢 ▼送料十四錢

この本は全アメリカを驚倒させた本です。そして全世界において讀まれなければならない本です。世の父母は謙遜な心でこれを讀むべきです。思想家も教育家も、體世家もまづ青年男女の精神と本能について學んで來たことを總て棄て去つてこの本を研究しなければならない。それはこの本がたゞ本を讀くために書かれた本ではなく、二十五年に亙る青年行動の研究し盡した一見その盛衰と混亂の中に次代の世を形づくる醱母を、青年の素朴な、純情なる力を拾ひ出してゐるからです。そしてその力を育成、醱酵する手段を示してゐるからです。彼の謂ゆるヒューマン、アーティストリーです。彼の友愛結婚はこの展開にすぎない。何を措いても讀むべき本です。

動脈硬化せる教育を甦らす新らしいエミール
カルヴアトン著 内山賢次譯
結婚の破産
▼四六判三〇〇頁 ▼定價壹圓拾錢 ▼送料十二錢【十八日發賣】

西村眞次著
人類協同史
▼菊判二四〇頁 ▼寫眞十葉入 ▼定價貳圓 ▼送料十二錢

【著者序文の一節】此書は主として人類の協同が人類に進化を齎らしたといふ事實を記述しようとしたものであるから『人類協同史』の題名下に世に問ふことにしたのである。中には勿論鬪分鬪爭の史實も記述されてゐるけれども、それは從であつて主ではない。方便であつて目的ではない。人類の目的は、協同によつて相互を扶助し、全體が進化することを窮的とする點にある。其目的は、あからさまではないが、百五十萬年間の人類發達史におぼろげに現はされてゐる。それを私は拾ひ上げ、順序をつけ、そして史的過程に組み上げて、拙いながらも此書のやうな體裁に纏め上げたのである。もとより此書は學者に問はうとして書いたものでなく大衆に向つて協同が人類に……云々。【十八日發賣】

春秋文庫
▼山邊習學著 佛教と日本文化 ▼定價五拾錢 ▼送料八錢
▼小林良正著 經濟史論考 ▼定價五拾錢 ▼送料八錢

エレンブルグ著 河村雅譯
ジャンヌ・ネイの愛
▼四六判五〇〇頁 ▼定價壹圓五拾錢 ▼送料十四錢

數多いエレンブルグの作品中、最大の傑作として自他共に許すものは、『ジャンヌ・ネイの愛』と『フリオ・フレニトと其弟子達』である。兩者ともにその量と質とにおいて絶大であり、今日著者の世界的名聲あるは此の二つのためである。『ジャンヌ・ネイの愛』は、愛は死に勝つといふ根本思想の上に築かれた奇想天外の戀愛小説で、こゝでは資本主義文化と新興プロレタリヤ文化とが背景に持ち出されてゐる。パリとモスクワ、本書の主要舞台たる此二つの對立は決して偶然に取扱はれたものではない。著者の、博識多才、奇拔な想像力、雄大な構想、世界生活へのエンサイクロペデア的知識、獨特な表現、世界に比類無き此等の特色が渾然と融合し爛漫と花咲いたのが本書である。【十三日發賣】

エレンブルグ著 河村雅譯【普及版】
フリオ・フレニトとその弟子達
▼四六判 ▼四百頁 ▼定價壹圓 ▼送料十二錢

中里介山著
特裝版
大菩薩峠 第六卷
挿繪 ▼小林古徑 ▼岸田劉生
▼菊判極美裝 ▼平均五百頁 ▼定價(各)參圓五拾錢 ▼送料(各)書留卅六錢
第五卷迄既刊 第七卷近刊【十三日發賣】

高田雄種著
ガンヂー全集
人格篇 價一・五〇 送料一四
無抵抗篇 價二・〇〇 送料一四
非物質文明及肉體篇 價二・〇〇 送料一四
眞理探求者の手記 價二・〇〇 送料一四

目録進呈 東京日本橋呉服橋 振替東京二四八六一 電話日本橋二一六七 二一六八・二一六九
春秋社

學校卒業生諸君
◎卒業期が近づいた。今や諸君は一生を通して最も重大なる時期に直面してゐる事を忘れてはならない。いろ〳〵な事情で上の學校へ行けない諸君は必ず入會して獨力立身成功の基礎を造るがよい。」

新學期開講
今スグ入會を斷行せよ
◎改訂講義錄續々出來!! 入會の絶好機は今だ!!!

大日本國民中學會

▽小學校卒業後 種々な事情で上の學校へ行けない諸君は必ず本會へ入會して
日本一の講義錄
に就いて勉強なさい、仕事の餘暇獨學で、然も僅かな年月と僅かな學費で立派に中學や、高女卒業の學力が得られます。殊に今が入會の絶好期です。此の廣告を見たらスグ見本つき規則を請求して一覽の上大至急入會を斷行なさい。

◎此際入會者に 創立三十八週年 五十五回新學期記念 大特典提供

本會の特長
◎基礎が固い ◎會費が低い
◎信用が厚い ◎内容が新しい
◎卒業が早い ◎教授が巧い
◎學制が正しい ◎講師が偉い
◎指導が良い ◎成功が確い

講義見本 入會案内 附錄「獨學成功案内」 無代進呈 申込み次第

本會の光榮
明治三十五年創立以來實に廿八年通信教授に依り國民教育に貢獻せる功勞に依り本會主事は藍綬褒章を拜受せり。

通信教育會のオーソリチー
創立廿八週年 本會の全景

東京駿河臺 大日本國民中學會 電話神田二二三八 振替東京三三四二
◎發行 尾崎行雄 監修 下田歌子

最新最良の講義錄
獨學で中學卒業が出來る 國民中學講義錄 一ケ年卒業 月三回發行 會費一圓二十錢
獨學で高女卒業が出來る 高等女學講義錄 一ケ年卒業 月二回發行 會費八十錢

高級醤油 念 フンデーキッコー 嘻味
辻譜之助釀造

四月號出來 一部卅五錢 半年二圓 一年四圓
鷄の研究
鷄の條蟲寄生と驅除法(二) 中村博士
春の多産期と鷄卵の冷藏 村上邦夫
▼輸入飼料に就て(二) 山内學士
▼産卵鷄の淘汰と選擇(四) 大戸外次郎
▼更生養鷄への最捷徑 高木好雄
▼集約的採卵養鷄の研究 米野與七郎
▼飼料調理の研究(六) 堀内學士
放射型電熱育雛器の製作 銀冶星
鷄病と其對策(四) 小柳津友治
▼配合飼料經濟 辻純一郎
▼誰にも出來る簡易系統繁殖 佐治靜六郎
▼鷄卵の最新傾向 大丸自然園
養鷄組合の經營(一〇) 細川技師
雛餌の理解(二) 小杉主幹
東京丸ビル七〇七區 鷄の研究社 振替東京七三六一

大學病院 赤十字病院 指定
京城本町一
中村眼鏡時計店
振替京城三四六番 電話本局一二七番

日本のインキを代表する
丸善アテナインキ
復興！完成！
アテナインキと丸善墨汁で吾等の事業は復興完成！
最上の店員を取り下したやうな
丸善墨汁
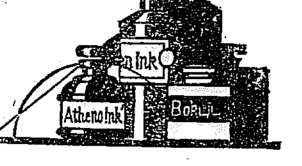

最寄の文具店で御求め下さい

鮮明にのびる 繪之具

目録送呈
鳩居堂 京都寺町

公認 東京 エンパイヤ自動車學校
◎陸軍中將堀内信水閣下指導 東京市外六郷町(京濱電鉄雑色驛前)

豫約ニ非ズ
先進社
大衆文庫
五三〇頁で七十錢 從來の二円三円の内容

大衆文壇の總帥みな出陣!!
その名も大衆文庫なれば、家庭に學校に、會社銀行御役所から、汽車でも電車でも、大臣から女給さんまで、皆さん讀んで下さい。新作と名作揃ひ!!日本一の大作家の方々が心血を絞つた傑作ばかりですから、芝居や活動より、もつともつと面白く、この大衆文庫があれば一生涯退屈しません。先進社でなくて誰れに出來る!! 五三〇頁で七十錢ですから日本一安い本です。そして錦繪ばりの目のさめるやうな奇麗な本です。然も内容の豐富、形の輕快さ。實際買はない人は馬鹿を見ますよ。

（かげろふ噺の著者）大佛先生 （女來也の著者）吉川先生

皆さん 皆さん
本屋の前で
チラ〳〵するのは
何じやいな
あれは先進社
大衆文庫じやないかいな
トコトン、ヤレトンヤレハ

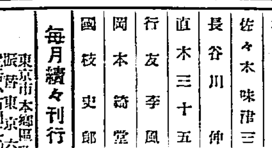
（濤川八郎の著者）三上先生 （双影走馬燈の著者）佐々木先生

目下發賣中
大佛次郎 (1) かげろふ噺
吉川英治 (2) 女來也
三上於菟吉 (3) 濤川八郎
佐々木味津三 (4) 双影走馬燈

近刊及約束濟み
大佛次郎 (5) 地雷火組
行友李風 (6) 獄門首土藏
江戸川亂歩 (7) 明探偵明智小五郎
甲賀三郎 (8) 紳木の空洞
國枝史郎 (9) 生死卍巴
吉川英治 (10) 春秋隱れ笠
林不忘 (11) 悲説李保圖繪
佐々木味津三 (12) 風雲天満草紙
長谷川伸 (13) 人斬伊太郎
直木三十五 (14) 相馬大作
行友李風 (15) 白粉物語
岡本綺堂 (16) 半七捕物帳
國枝史郎 (17) 神州纐纈城

毎月續々刊行 五〇〇頁七十錢 五百頁につき十錢増
東京市本郷區駒込上富士前町 振替東京六五一八 電話小石川二〇四四・二一四四
先進社

土木建築材料 鐵鋼・銅鐵・鉛管・パイプ・機械・工業用付屬品
釜山府幸町二丁目 角野商店 電話長二三三番 振替口座釜山一三三番

資本金五千萬圓
株式會社 山口銀行 京城支店
本店 大阪市

蛔蟲國の日本から蛔蟲は去らぬが、サントニンの輸入貳百萬圓は年々日本から去る。國産藥マクニンを用ひて、この巨額の流出を堰ぎ而して國富增進を計れ
世界一の蛔蟲驅除藥（專賣特許）
マクニン錠
蟲下し菓子 マクニンゼリ
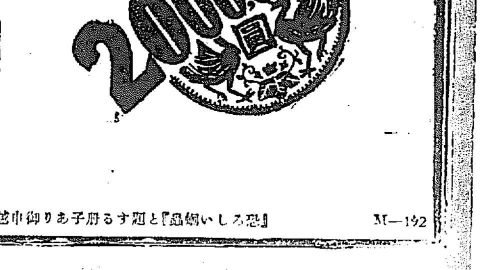

大阪道修町二 國澤友吉商店
『恐ろしい蛔蟲』と題する冊子あり御申越次第進呈
M—192

法人登記公告 高敞出張所 [illegible]

法人登記公告 鎭南浦支廳 [illegible]

商業登記公告 裡里出張所 [illegible]

法人登記公告 井邑支廳 [illegible]

法人登記公告 順川出張所 [illegible]

商業及法人登記公告 平壤地方法院 [illegible]

佛伊交渉全く行詰る
グランデ全權マ氏を訪ねて
萬策盡きた前後の事情を報告
英首相も之を諒承す

【ロンドン二十四日發電】イタリー全權グランデ氏は二十四日夕刻下院首相室にマクドナルド氏と會見、佛、伊均勢問題に就て各方面とあらゆる交渉を重ねてみたが最早如何ともなすべからざる事情となつたと告げ、マクドナルド氏もこれを諒解するに至つた由である

伊國全權提案に係る
會議の延期要望理由
此の間に佛伊兩國間で協議
日、英、米協定續行は妨げず
案成れば三國協定に合流

【ロンドン廿四日發電】イタリー全權グランデ氏はマクドナルド首相と一時間半にわたり會見、佛伊均勢問題の解決がこの際、解決の至難なる事情を詳述したが、しかも五大海軍國の軍備問題はこのまゝ放置し得ぬので今後充分熟慮の期間を得て何等か打開の方途を發見せんとの希望より左の提議をなした

一、軍縮會議を六ケ月間延期し、この間マクドナルド氏を議長とし佛伊兩代表の間で同問題を改めて協議すること

二、日米英三國がこの機會に三國協定をつくるは三國自由とす

但し若し今年十月までに佛伊協定成立をみればこれに參加し得る余地を殘し置くこと

右提案に對しマクドナルド首相は同僚各全權と共に協議の上、確答をなすべき旨をつげて引あげた

日米協定を急ぐ前に
英佛關係を注視せよ
◇……海軍と外務の見解乖離が
回訓決定遷延の眞因

【東京廿五日發電】海軍全權の請訓に對する帝國政府の回訓原案は二十四日の海軍最高會議で承認され外務省でも二十二日海軍省より

原案の移牒 を受けて以來、その內容および字句につき慎重なる研究を重ねたるが二十五日の閣議には未だこれを附議決定する運びに至らず、外、海兩省の間に一層の打合せを行ふこととなる模樣である、我國請訓要旨によつて英米側に認められる諒解を擁護する爲には、全權回訓發送の要あるにも拘らず、又々閣議決定が延ばされるに至つたのは海軍最高會議で承認された原案の內容は多少の修正程度を認めたことの外、實質においてわが三原則を固執し一歩も讓らぬもので海軍部內における最强硬意見の表現とみるべく、日米私的交渉の結果、自然にあゆみよつた合意的數字との間に非常な隔離がある、勿論會議初頭において閣議決定を經て全權に與へられた、わが根本方針は斷じて變更するわけにゆかないから、海軍最高會議において承認された回訓

原案の數字 は讓歩を許さぬものであるがその前後における字句の全體的語調は我全權がこれに基づきアメリカ側と交渉する場合の外交的立場に重大な關係を持ちロンドン會議の目的たる世界平和を確保し、國民負擔を輕減するため何等かの協定成立に重點を置き、外交的見地から案文に一層の檢討を加へる必要がある、更に英佛關係の前途に光明を見ず その關係如何によつては五國協定は勿論、三國協定の運命さへ豫測し難い現狀においては、何よりもまづ英佛關係の推移を注視してこれに善處するが得策であるとの意見が外務省および政府部內に行はれてゐるためであると見られ、二十四日夕刻濱口首相と幣原外相が會見した席上でもこれ等の點に關し重要なる協議が行はれたものと觀測されてゐる

寫眞 (上)竣工した帝都復興祭式場下檢分の濱口首相(下)堀切東京市長から地圖に依り外國記者團に復興狀況報告

財部全權早くも
出發の準備整ふ
政府の意向次第で決行
理由は臨時議會に間に合せるため

【ロンドン廿四日發電】單獨先發準備の意向を抱いてゐる財部全權を訪へば語る

何時日本へ向け出發することになるか未だ確定しないが何時でも出發出來る樣準備はしてゐる、本國政府の意嚮次第で決する 皆で本省からの電報を待つてゐる譯だが、勿論會議が望み薄になつたとか不滿とかいふのではない、國務大臣としては餘り永く國を留守することが出來ないし、それに臨時議會に出席せねばならぬと思つてゐる點もあるので、若し會議の前途に見込みがついたら本省の電報を待つまでもなく議會に間に合ふ樣至急歸朝したいと思つてゐる、歸るとなればシベリア經由で直行する積りである

たほ財部全權は自身および夫人の細々した荷物はすでに荷造をし郵船會社に託して日本へ發送の手續きを濟ませた

閣議で可決された
明年度實行豫算
各省別豫算額內容
【大藏省發表】

【東京電報】二十五日の閣議に提出、承認された明年度實行豫算並各省別豫算內譯左の如し

昭和五年度一般會計實行豫算 (單位千圓)

歲入

經常部	一、五一四、〇〇〇
臨時部	九二、〇〇〇
普通歲入	四五、〇〇〇
前年度剩餘金	四七、〇〇〇
計	一、六〇六、〇〇〇

歲出

經常部	一、二二四、〇〇〇
臨時部	三八二、〇〇〇
計	一、六〇六、〇〇〇

各省別內譯左の如し

	經常部	臨時部
皇室費	四、五〇〇	—
外務省	一五、〇〇〇	三、〇〇〇
內務省	四五、〇〇〇	九五、〇〇〇
大藏省	三二五、〇〇〇	一七、〇〇〇
陸軍省	一七八、〇〇〇	三一、〇〇〇
海軍省	一五一、〇〇〇	一一一、〇〇〇
司法省	三四、〇〇〇	七〇〇
文部省	一三一、〇〇〇	一三、〇〇〇
農林省	三一、〇〇〇	二七、〇〇〇
商工省	五、〇〇〇	六、〇〇〇
遞信省	二九七、〇〇〇	四九、〇〇〇
拓務省	二、〇〇〇	二六、〇〇〇

なほ特別會計豫算左の如し

朝鮮總督府

歲入	二三八、〇〇〇
歲出	二三八、〇〇〇
追加豫算	一、三五一

その主なる項目左の如し

增管理費	三、二一〇
滿鐵退職者給與金	二、九五〇
減債基金繰入費	三、四四六
米穀倉庫建設費	五〇〇

	歲入	歲出
臺灣總督府	一一六、〇〇〇	一一六、〇〇〇
關東廳	二三、〇〇〇	二三、〇〇〇
樺太廳	三〇、〇〇〇	三〇、〇〇〇
南洋廳	四、〇〇〇	四、〇〇〇

鐵道省

	歲入	歲出
▲資本勘定	一七〇、〇〇〇	一七〇、〇〇〇
▲用品勘定	二〇六、〇〇〇	二〇六、〇〇〇
▲收益勘定	六六〇、〇〇〇	五四一、〇〇〇

實行豫算編成
歲入見積りについて
井上藏相の說明

【東京電報】井上藏相は二十五日の閣議において昭和五年度實行豫算歲入見つもりに關し一般業界の不況、輸入貿易減退、國民消費の節約、酒造業者の造石減並決議等に依り徵收の實績に應じて適宜の見積り替へをなす必要を認め、所得稅、酒造稅、一般消費稅、印紙收入等において約一千萬圓、官業收入において約百萬圓の見積り替へを行つたこれは新たな事情に照應して最高見積りの正確を期したもので何等政治的問題の對照たり得ない、また將來は今日以上の稅收入減を來す事情は豫見されず、且つ物價の下落により物件費に相當歲出減が見込まれると說明し、各閣僚の諒解を求め更に豫算が本問題を特別議會で問題にするときは右藏相の說明を基本とし首相、藏相の間において答辯內容をねることゝなつた

明年度豫算案
閣議承認

【東京電報】二十五日の定例閣議は午前十時半開會、昭和五年度實行豫算および追加豫算案につき井上藏相より說明し左の如く決定、三時これを發表することゝして正午散會した、豫算上の豫算案要左の如し

歲入

經常部 十五億一千四百五十二萬二千三百八十八圓

臨時部 九千二百十九萬三千八百三十六圓

計 十六億七十一萬六千二百二十四圓

歲出

經常部 十二億二千四百三萬六千三百十五圓

臨時部 三億八千二百六十七萬九千九百九圓

計 十六億六百七十一萬六千二百二十四圓

閣議決定事項

【東京電報】二十五日の閣議は左の件を決定した、

一、米穀の需給及び價格の調節に關し採るべき方策に關し米穀調查會長よりの答申處理の件

一、鐵道運賃四月一日より値下げの件

一、朝鮮總督府營林現業員共濟組合制定の件

一、同府鐵道現業員の共濟組合に關する件中改正の件

一、南滿洲鐵道株式會社より引續き朝鮮總督府鐵道局に勤務する者の引續前勤務に對する特別賞與支給に關する件

一、國庫剩餘金支出の件

(イ)百十二萬三千五百五十二圓 失業救濟事業費補助

(ロ)百十七萬二千九百七十一圓 警察費通帑支辨金

一、人事

東京工業大學附屬工學專門部教授 關井 私城

大阪工業大學附屬工學部專門部教授 西脇 安吉

東京帝國大學教授兼大阪工業大學教授 山本 長方

旅順工科大學教授兼大阪工業大學教授 丸澤 常哉

依願免本官專任大阪工業大學教授(各通)

東京工業大學附屬工學專門部教授 關井 私城

大阪工業大學附屬工學專門部教授 西脇 安吉

東京帝國大學教授 同 山田 三良

同 寮木 一郎

同 右田半四郎

同 町田 咲吉

依願免本官(各通)

浦和高等學校生徒主事 美濃部嘉七

任浦和高等學校教授(二) 鈴木榮一郎

松山高等學校教授 神部 絢

東京音樂學校教授

敍高等官二等(各通)

第一高等學校教授 今井彥三郎

浦和高等學校教授 美濃部嘉七

松山高等學校教授 鈴木彥一郎

東京音樂學校教授 島崎赤太郎

依願免本官(各通) 同 神部 絢

長崎高等商業學校長 木村 重治

敍高等官一等

依願免本官

長崎高等商業學校長 只見 徹

任長崎高等商業學校長(二等)

彥根高等商業學校長 鈴木 弼

任高岡高等商業學校長

總督、總監の出迎へを受け
アクセル殿下京城御通過

丁抹皇太子殿下御從兄アクセル殿下には二十五日午後七時京城驛御通過奉天方面に向はせられる、齋藤總督、兒玉總監、在城局部長並に各夫人は驛頭に送迎申上げたが總督、總監は何れもモーニングコートに中折帽といふ輕快な服裝であつた。因に殿下には京城驛停車時間の二十分を利用し總督總監以下局部長並に渡邊京畿道知事と御接見遊ばされ總督府では朝鮮風俗寫眞帖數冊を贈呈し、總督夫人からは花束を贈つた

拓務省の承認を經た
鮮內失業救濟案
林財務局長奔走
拓相直接藏相說得

【東京電報】朝鮮人の渡航を防止すると共に、朝鮮における失業救濟に資せんとする一千二百萬圓の起債案については二十四日林財務局長が右起債案を携へて上京、拓務省にて同省議を開いた結果、大藏省に回附することを承認、直にこれを大藏省に廻附すると共に林財務局長をして藏相を訪問、案の內容を說明、諒解を求めしむるところあつた、案の內容は既報の如く內地に附せられてゐる約一千二百萬圓を以て朝鮮において

一、生產的のもの

二、朝鮮の經濟上緊切已むを得ざるもの

の二大方針の下に砂防事業、河川堤防工事、將來見込ある產業への補助金等の事業をなすもので鮮內の失業者を救濟し、深刻な社會問題を緩和せんとするにあり、松田拓相よりも直接藏相と會談諒解を求むるはずである

紛糾の京城學組
けふ本會議開催
茶話會の結果
圓滿解決申合せ

京城學校組合會議は修正案問題で紛糾を來し、ために新學期を控へて學級編成に支障を來してゐるので組合會議員は紛糾の解決をなすべく廿五日午前十時から府委員會室で茶話會開催、修正派、原案派、可決派双方の面目を立て、問題を解決すべく種々協議の結果、組合將來の圓滿の爲めに議員全部において妥協案をつくる事となり、二十六日午後四時半より府會議室で本會議を開催し紛糾のけりをつける事となつた

復興功勞者に近く
行賞の御沙汰か
故後藤伯にも及ばん

【東京電報】帝都復興完了したので復興局は本月三十一日かぎり廢止され、中川長官以下職員は自然退官となり引續き復興事務局に居殘るものは四月一日つけ改めて辭令を交付されるはずである、なほ此き邊りては復興功勞者に對し遠からず行賞、御沙汰あらせらるゝおみの際復興に多大の功勞あつた故後藤新平伯その他にも何等かの御沙汰あやるに承はる

記念植樹に
總督總監も參加
議政府附近で盛大に
官民一千名を招待

四月三日神武天皇祭當日の記念植樹デーに總督府山林部では京畿道議政府附近で大々的に記念植樹を擧行する事となり官民約一千名を招待、臨時列車を運轉するはずであるが齋藤總督、兒玉政務總監も參加の豫定である

安達大使 歸朝

【神戸電報】駐佛大使安達峰一郎氏夫妻は郵船榛名丸にて二十四日朝神戸に入港歸朝した

希望者多い
本府職員採用
四月十二、三日頃
內地で考査試驗

朝鮮總督府にて昭和五年度に內地から新に採用する屬官は昨年度より增員され、將來高等官に任官される者の採用は內鮮人を合して約二十名內外であるが公私大學卒業生その他專門學校卒業生等希望者實に三百余名の多數に達する見込なので本府では試驗委員出張で來る四月十二、三日頃から東京、京都、下關で順次考査試驗を行ふことゝなつた、これにつき近藤秘書課長は左の如く語る

東上中本府出張所で受付けた者約二百名に達してゐる、その內高文をパスした者が百餘名であるが應募者は三百名以上になる見込みである、例に依つて公正の考査試驗を行つて優秀な將來ある者が採用される試驗委員が三地を廻るのであるから東京は十二、三日頃から三日間、次が京都、下關と順次三日間位宛の試驗をする事になるであらう

國際勞働總會
民間代表確定

【東京電報】第十四回國際勞働總會派遣民間代表委員および顧問は左の如く推薦され、確定した

▲使用者代表委員 大阪商工會議所議員 栗本勇之助

▲同顧問 日本商工會議所囑託 宮島 綱雄

大阪市理事社會部長 山口 正

▲勞働者代表委員 日本勞働總同盟會長 鈴木 文治

▲同顧問 海員勞働組合同盟中央委員 加藤 勝誠

官業勞働總同盟中央委員 潤樹 文作

佛海相歸英

【ロンドン廿四日發電】豫定の通りフランス全權デュメニール海相は本日午前六時パリより當地に歸着した

ブリアン全權
廿六日巴里發
倫敦に赴く

【ロンドン廿四日發電】佛全權ブリアン氏は二十六日正午パリ發ロンドンにくる旨通知があつた

勅選詮衡懇談
江木鐵相、首相と會見

【東京電報】江木鐵相は閣議後濱口首相と會見、勅選詮衡に關し懇談した

大阪春場所
千秋樂勝負

(大阪電報)

朝光(おしだし)隆の里

綾浪(はたきこみ)伊勢濱

若湖川(よりきり)常陸嶽

錦華山(わたしこみ)常陸島

大島(ひきおとし)汐ケ濱

荒熊(おしだし)陶錦

新海(しとがけ)沖津海

外ケ濱(よりたふし)寶川

池田川(よりきり)清水川

古賀浦(しとがけ)鏡岩

山錦(よりたふし)大蛇山

太郎山(すくひなげ)玉碇

出羽ケ嶽(つきだし)雷ノ峰

信夫山(だしなげ)吉野山

武藏山(よりたふし)和歌島

星甲(おしだし)鶴湖川

天龍(まきをとし)朝汐

若葉山(おしだし)劍岳

玉錦(きめだし)眞鶴

男嶋(きめだし)大ノ里

常陸岩(よりきり)能代潟

常ノ花(つりだし)宮城山

(打出五時二十分)

太平漫語

無產黨合同問題は表面的に進捗してゐるごとく見えてその實一向そうでなく、むしろ反對の方向に進んでゐるやうだ▲各黨合同參加の交渉をして、それを他黨に合同協議を申込んでゐるのは、如何にも合同問題の進展のやうに思はれるし▲も一歩進めばやがて大同團結が出來上るやうだが、そのも一歩といふやつが、或は合同問題の非合同的打とめになるのではなからうか▲各黨各自思ひ〳〵の條件を持ち出して一歩も讓らぬといふ以上、例へ合同協議が開かれるにしても、その結末は嗤ふべき分れ以外にありやうがない▲既成政黨と違つて丸いものでも四角にしなければ收まらぬ無產黨のことだから、無條件に折合つてしまふやうなことは出來ないに違ひない▲現に社民黨は合同協議は開始してよいが無條件合同は反對だと聲明してゐる▲勞農黨は進んで合同を提唱する立場を執りながら、社民黨の排擊を條件として、社民黨に嘲罵を浴つてゐる▲六黨派の無條件合同も、他の二黨から見れば到底相容れざる條件で、無條件即ち大衆無視の條件だ▲こうなると無產黨合同問題の將來は落つくところに落つくといふよりも、破れるところに破れると見るのが至當だ▲從つて合同協議會などと銘打つてこの上無駄な會同を試みて物別れ出來ない相談をもち合せて物別れとするよりも、このまゝ合同問題を一切打切つてコーヒー杯でも飲み合ふ方が無產黨らしい態度だ▲日本醫學會にやつて來たドイツの醫學博士は『日本文化の裏には醫學が潜む』といつてゐる。日本文化の誤い裏の潜ぬ間に大いに手當てをする必要がある▲『日本人は毎國の習樂を忘れてゐる』と演奏しながらフランスのピヤニストがやつて來た。小しやくな言分だが、うまく言ひ當てられてゐる。習樂ばかりでなく、日本人であるといふことすら忘れてゐる日本人がすくない▲十五トンの愛國號で東京から太平洋を縱斷して南洋に漕ぎつけた冒險家がある太平洋を縱斷して米國を驚かさなかつたところは思慮がある──

―人―

◇橫山茂氏(朝鮮軍醫部長)留任挨拶のため廿五日本社來訪

◇中村朝鮮軍參謀長 二十五日午前七時京城驛發赴任

◇片岡勇雄氏(醫學博士)廿六日午前十時發列車で約二週間の豫定で家族同伴大阪へ

◇山本忠美氏(日本組合大阪南部教會牧師)廿五日來城、五六日間朝鮮ホテルに滯在、三十日午前十時府內南米倉町日本組合京城基督教會にて禮拜說教ある筈

◇今村重藏氏(前總督府囑託)暇乞ひ挨拶のため廿五日本社來訪廿七日午後九時家族同伴渡東の筈

◇今泉茂松氏(前鐵道局清津出張所長)退官內地へ引揚げのため二十五日挨拶に本社來訪

―會―

◇京城長崎縣人會 春季總會を兼ね觀櫻會を北米倉町銀行集會所にて廿四日午後六時より開催、昭和四年度決算、會務の報告、顧問齋藤久太郎氏の挨拶があつて懇親會に移つた

◇京城印刷組合 二十四日午後六時清香園で臨時總會を開き組合規約中改正の其他重要案件を協議し右終て懇談會を開き午後十時散會

◉經濟◉

特融の回收
前途憂慮さる

【東京電報】特別融通現在の殘高は五億九千五百八十余萬圓にしてこれが回收については有價證券、不動產其他擔保の處分は殆ど不可能の爲回收は全然杜絶の狀態にあるので前途を非常に憂慮されてゐる

全國手形
交換所大會
五月中旬に決定

【東京電報】東京に於て開催される全國手形交換所大會の期日は五月中旬に決定した

四年末の
鮮內製糸狀況

總督府調査にかゝる四年末現在における鮮內製糸狀況を見るに器械製糸四十五戸、六百二十七釜(內三十釜休業)生糸生產九萬五千五百七十七貫、使用職工男九百九十七人、女七千九百四十八人、計八千九百四十六人で前年に比し男百十二人、女一千二百人計一千三百十二人、即ち一割七分の增加を示しその他の製糸戸數は十八萬八千三百十戸(十戸休業)十八萬七千七百六十九釜(內二百十三釜休業)生糸八萬四千五百十三貫にして器械製糸と其他の製糸總計は十八萬八千三百五十五戸(十五戸休業)十九萬四千四十一釜(休業二百四十三釜)生糸二十八萬九十貫となり前年末に比し一割八分の增加である

四年度慶北產繭

昭和四年度中における慶尙北道の產繭額は桑田段別九千八百五十一町步も桑園戸數十一萬七千五百六十七戸、この產繭額は七千六百十一石と前年に比して二割七分見當の激增を示した

中旬局鐵荷動

三月中旬中における鐵道局線內貨物輸送總量は十一萬七千百九十二噸で、前年同期に比し二萬一千三百三十五噸の減少を示した、減少したものは局用品を初め米、木材、セメント、薪木、炭等で、鐵、大豆、粟、雜穀、綿、叺、肥料、鮮魚等は增加を示してゐる

◉期米◉

朝鮮重役會

朝鮮取引所では來月七、八日頃本社に於て重役會を開き本期利益金處分案、重役改選その他を附議する筈である本期の業績は目下の處不明であるが缺損を見るは確實で、無配は動かぬ模樣である

大株短期引跡

大新 五十二圓五(十錢高)

鐘新 八十五圓三(不變)

日產 廿九圓六(不變)

東新 百二圓(廿錢安)

◉株式◉

各地期米後場止

下關二六九一▲桑名十一番二六四五▲十二番二六四六▲名古屋二七三六▲金澤二五七〇▲熊本二五六九

大阪最終氣配七十三錢(不變)

仁川穀物出入(廿五日)

延着●

籾	(貨)	一五四
同	(隊)	一五八九
同	(船)	五六七
玄米	(叺)	—
白米		—
大豆(叺)		一八一六

●移出●

白米	(叺)	—
同二斗入	(袋)	—
玄米	(叺)	—
大豆(叺)		—

大阪市中外棉糸

ストリックトミッドリング	三四月	四六五〇	五〇高
ブローチ	同	三五五〇	五〇安
ベンゴール	同	二五〇〇	二五安

社説

帝都復興祭
躍進的氣分に培へ

過去の悲慘なる記憶から、輝かしい將來の希望へ一轉機を劃する帝都復興祭はいよ〳〵きのふ二十六日宮城前廣場において擧行される、聖上陛下には畏くも去る二十四日、廢墟を新裝の街衢に御巡幸遊ばされ、四時間にわたり各方面の實狀を御視察遊ばされたが二十六日には復興式典に臨御に先立ち皇靈祭祀中の大祭に臨し、帝都復興の由を皇祖皇宗に御親告遊ばさるべく嚴かなる祭典を御執行あらせられる。由來、祭は、如何に、陛下が復興の帝都に御臨幸遊ばさるゝの深きやを拜察して恐懼感激に堪へざる次第である。焦土と化した帝都は美しき新裝を凝らして再び生れ出でた、各街衢を御親察遊ばされた陛下には一方ならず御滿足に思召されたであらうと拜察するが、復興した帝都は再生である。と同時に又新生である。創造の勞苦には必ず一種の快感が伴ふものだ。復興事業を直接擔當せる東京市民およびこれを援助したる國民がこの復興を記念する意義深き日に自ら作り出したる花々しき帝都の姿を眺め、得意し、循環し、歡呼するは誠に人情の自然である、人間の努力は終に不可抗的偉業に打勝つて、こゝに新なる建設事業が完成したのである。見方によつては天力に對する人力の勝利だともいへる、復興記念祭は取りも直さず戰捷記念祭だ、日本國中手を擧げて歡呼せざるものは絶無であらう。

◇けれども、東京市民は、日本國民は『假裝されたる完成』に滿足してはならぬ、燒土から、新都を作りだすまでの努力は容易ならざるものがあつたに相違ないが、外觀の美は必ずしも內容の充實を物語るものではない。錦の袋の中には必ず珠玉が詰込められてゐるとは限らぬ、われ等は東京市民の手にせる事業の內部が空虛なりとは敢ていはぬが同時に完璧することを慨ずるに躊躇する。先日の本欄にも言及したことであるが、文字通りの復興の完成は寧ろ多く今後に待たねばならぬ、復興事業は東京市といふ大々觀點の落成式を擧行しただけで濟むものではない、不斷の努力が依然として繼續されねばならぬは勿論である。

◇兎も角、われ等は帝都復興といふ大事業の第一工程を完了したることに絶大の敬意を表する、しかして、東京市民並に國民がこれだけで滿足せず、緊褌心に弛みを生ぜざらんことを勸告せざるを得ない大震災當時に組織せられたる山本內閣は『復興』を主とし、外觀を從とし、整理と、經濟とを應用し、都市の面目を一新して威容あるものたらしめ、國民の實際生活に便宜と愉快とを興ふるをその標準となす』を復興事業の根本方針として決定したがこの方針は今日實際にその半を實現し得たに過ぎぬ、實質的の整頓は多く『明日』に殘されてある、然をいへば、後藤伯といふ非凡なる技師によつて設計された遠大なる計畫が實現しなかつたのは遺憾であるが、それは言ふも詮なき事だ、兎も角、完成の一階段を登り詰めたる東京市は、更に高き階段にその大躍歩を進めねばならぬ、帝都の復興を祝すると同時に躍進的氣分に培ふを忘れてはならぬ。

復興の東京【五】
=神田と日本橋

神田篇

神田の風物ニコライ堂は震災で燒けたまゝ、長いこと圓天井はおち鐘塔は悲々を生え敗つて鞭神樂の鐘の音が失はれるかと思はれたが『宗教は何片なり』と怒鳴つてゐる赤い本國ソヴイエト・ロシヤを尻目にかけて、僧徒の淨財で見事に復活した。

◇

『人も車』も炎天の日。にあへぎながら上がつた九段阪が何十角度か地ならされて、靖國神社の大鳥居と大村益次郎の銅像がやけに高くなり、氣まりがわるさうである……それにあゆみのろい市電までも平氣でチン〳〵とのぼつてゆく。その九段阪下から駿河臺下までの電車通りの兩側にならぶどの店もどの店も古本屋、震災では何十萬冊の書物と共に燒けてしまつたが『復興は書籍から……』といふ意氣で再興し、いまは神田の古本屋町は古本に明け古本に暮れるといふ盛觀。

商科大學、明治大學、中央大學、專修大學、中學、夜學、受驗豫備校、など『學生の神田』『學校の神田』といはれるだけに、表通の岩波書店、裏神保町へ入ると、三省堂、東京堂、冨山房、有斐閣、巖松堂、それから洋書の丸善、御園西書房、大同洋行など出版界の大物が顔をそろへ晝となく、夜となく店頭に、數千のたゞ讀み、ひやかし客の絶えないのも書籍街、神田の珍風景であらう

◇

軍神取り殘さる

『東京の親知らず、子知らず』といつて交通の難所であつた須田町が、復興の區劃整理で日本橋寄り一丁ほど引つこした。軍神廣瀨中佐の銅像も三角地帶の後にとり殘されて、杉野兵曹長と顔見合せて苦笑して居る。旅順口閉塞の勇士も、復興の爲には犧牲となつて日ト神田橋畔の小公園に移るとか、移らぬとか有志の間で相談中。

◇

『古着屋』

震災と共に神田三名物の一つ、柳原の古着屋といへば、震災前は柳原土手にずらりと軒を連ねて居たが復興した四十余軒の近代的店鋪へにはレデイメードの洋服ばかり、コールテンのズボンから大禮服に至るまで整然と吊されてゐる。古着屋專門の店はたつた三四軒。

◇ところが岩本町の一角にその名も『中央衣料御市場』とモダンな五層鐵筋のビルデイングが建つて、これなん江戸前の粋な色調濃かな古着屋のデパートであらうとはお釋迦樣でも御存知ないだらう ましてや小袖に絡する哀切悲慘の亡靈もこのビルデイングにはちよつとまごつくだらう

◇

『芝で生れて神田で育ち……』神田つ子の發祥地、多町の青物市場は秋葉原驛に移轉して、敷地二千坪、工費五百萬圓で東洋一の堂々たる市場となつた。問屋二百二十軒、仲買百三十五軒、取扱ひ數量二十七萬四千噸、二千三百萬圓にのぼつてゐる

日本橋篇

懷しい大江戸の香氣と潤色とを一瞬間にたゝへてゐたのは日本橋だつた。人形の喪をつゝんでゐた十軒店、殘骸たる兒哥遊の意氣の魚河岸、江戸趣への粋な老舗……それが震火で總なめにされて、その跡に復興した日本橋は、何と『大膽な』モダン姿に變つたことだらう。しかし、角帶つぶし島田のあだな腹町藝者、いなせの若者、內輪にあるく桃割れの下町娘……といつた純下町の空氣は人形町一帶を中心にまだ相當殘つては居る。

◇

魚河岸も引越し

腐つた鯛まで生き返つてくるといはれたあの威勢のいゝ掛聲と日本橋から消えた。板舟權とか平田船權とか因襲的な市會議員の食物になつた魚河岸は、震災後築地へ移され、あとには店さきのすしの立食ひが、僅かに情調を傳へて居るにすぎない

◇

浮沈の決闘場

日本橋の兜町といへば蠣殼町といつしよに生き馬の目をぬくほどの繁昌街、その兜町に今度、世界一と誇稱する株式取引所が新築された、その立會場の大ホールこそ人生の浮沈を如實に語る賣り買ひの決闘場、成金と成貧、喜劇と悲劇が來る日も〳〵メリーゴーランドのやうに繰返へされてゐる米相場の蠣殼町にも最近堂々たる米穀取引所のビルデイングが建つたが二百十日以上に消費者の臺所と百姓の懷中を左右するのがこゝである

◇

『日本橋』から本石町

を右にまがると、數掛樹を中心にした一帶はそれこそその火の出るやうな取引商戰の行はれる問屋街。上方を除いて全國の日用雜貨品の集散權を握つてをり、その意味で日本的な商權の壓斷力をもつてゐる。

震災前まではよく版畫などに見られる古風な土藏の白壁を川に映して居たものだが、それも今は昔、處々にそびえ立つ鐵筋コンクリートのビルデイングは近代商業の形式には適合するかも知れないが、江戸情調の名殘りさへもみとめられない、伊勢町小傳馬町、元町、鐵砲町、馬喰町など藥問屋、吳服反物類、金物類、荒物類、洋物など大小四百餘軒の問屋が立並び、目毛の利を爭つて狂奔する商戰地帶である

◇

跡方もない變方

江戸の情趣濃かであつた人形町は跡方もなく變つてしまつた。昔に名高い水天宮も、復興はしたが何處となく見すぼらしい感じである。水天宮前の久留米絣あたり三階のビルデイングに變はつて、三階には日本髪雀大劇場といふ看板を出してゐたり、日鮮會館五階のユニオンダンスホールに湯がへりらしい土地の若衆達が入つていつたりする情景は、人形町でももう珍らしいことではなくなつた。

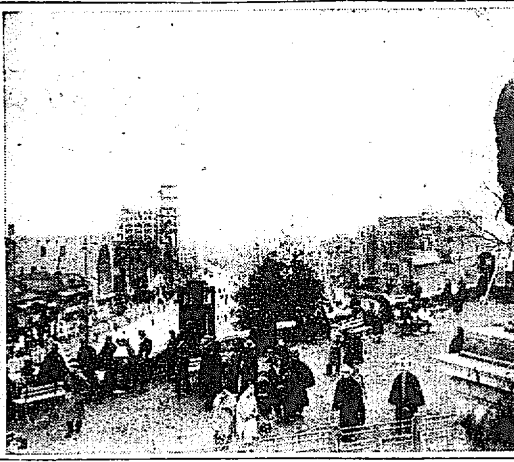

復興市街の展望 上野公園高臺西鄕銅像前より廣小路通りを俯瞰す

城大卒業式の總長の式辭 總督の告辭

城大卒業式における志賀總長の式辭および齋藤總督の告辭は左の通り

式辭

閣下並に諸君

本日本大學法文學部第二回卒業及び醫學部第一回卒業證書授與式を擧行するに當り總督閣下及政務總監閣下を始め朝野貴賓の御賁臨を辱したるは本學の光榮として厚く感謝する所であります思ふに京城帝國大學の設立は朝鮮に一紀元を劃するものと謂ふべく日韓併合以來各般の施設悉く之を內地に則り一躍して文明の域に進みましたが教育制度も亦大正十一年朝鮮教育令改正に由り小學より大學に至る迄全く內地教育と共規を同ふするに至りました大正十三年五月京城帝國大學は設立せられ本學豫科を開設し大正十五年には初めて本學の開學を見るに至り昨昭和四年三月第一回法文學部卒業生を送るに至りました

顧みれば半島五百年の間朝鮮半島の文物は世界の趨勢と背馳して悉く退嬰の域に沈滯してをりましたが今や教育施設の完成によりて文物一時に振興し悉く昔日の面目を一新せんとするに至りしは國家の爲、社會一般のために祝福して止まぬ所であります、今よりして半島の文物は括目して待つべきものあり東洋文化を發揚して世界の文明に伍し社會のため人生のために大に貢獻し得ること、信ずるのであります

大學の使命は大學令の定むる所によりて昭乎として瞭かであります、即ち一は最高の教育機關であり、一は學術の研究機關であります

第一の使命たる學術研究と云ふは專門學術の蘊奥を窮め學術の進歩發達に貢獻し以て國家の隆運を圖るに外ならないのでありますが、然しながら私はこの學術研究と謂ふものには自らその地方的色彩を具ふべきものなるを信じます、特に朝鮮の如き未だ嘗て學術研究機關を見ざりし所に在りては先づこの半島に立脚したる研究を遂行するは第一の要務であると信ずるのである、これを以て本大學に於ては朝鮮における社會上經濟上及醫學上の諸問題に關する學術的研究を緯とし支那及日本文化の朝鮮に及ぼしたる影響を經として所謂東洋文化の蘊奥たる光輝を發せしめんとするは本學の使命なりと信じます

然しながら本大學の設立日猶淺くして此使命を全ふするは尚幾多の歳月を以てせざるべからず、と雖も法文醫兩學部より出版する大學紀要は其一端を示すものとして本學は今後益々有益なる研究貴重なる業績を發表して之を世界の學界に提供せんことを期するものであります

第二の使命は學生教育でありますが法といひ文といひ醫といふ皆朝鮮半島の文化を進め人生の幸福を增進するに於て最も適切なるものと信じます、本大學教育施設は未だ完成を見るに至らざるも、教授職員は協力一致して猶淺く其教育の方法及施設に於て幾多遺憾の點あり從て世の期待に背くところあらんを恐れて居ります、但し本年の如く本學豫科より優秀なる卒業生を送るに從ひ本學現在の學生數は五百六名ありまして內鮮人三百四十五名、鮮人百六十一名にして其割合は約二と一とになつて居ります而して今回卒業のもの法文學部六十九名、醫學部五十五名思ふに本年は昨年第一回法文學部卒業生を出せし時と異なり時恰も緊縮時代に遭遇して大に就職難を見ましたが幸に總督府始め各方面の御同情と御盡援とに由りて法文學部卒業生六十九名中大半は就職する事を得ましたがなほ此上とも各方面各位の御援助に由りて就職難を一掃致し度いものであります。醫學部卒業生は今回は其第一回にして此卒業生五十六名中四十九名は助手として大學に殘り臨床及基礎醫學をそれ〴〵練習したる後或は出でゝ專門の業に從事し或は長く專門學科の研究に從事せんとするものにして僅かに六名は事情止むを得ず直ちに職に就かんとするものであります、思ふに貴重なる人命を取扱ふ所の醫師としては四ケ年間正規の學科修了のみにては不充分であつて更に一段の練習を必要と致します本學の方針としては卒業生の斯かる練習を希望する所であつて幸にして今回の第一回卒業生の大多數が猶大學に踏み止まりて修養を積まんとするは私の大に滿足する所であります即ち醫學部附屬醫院は學生の教育に兼ねて卒業者の實地練習の場所なるを以て益々その設備の完成を期し施設の擴張を要するのでありますこの點に就ては幸に各位の御諒解あらんことを希ふ次第であります

次に卒業生諸子に一言します。諸子は三年乃至四年の間各所定の學科を了り朝鮮における唯一の最高學府の卒業者として多大の榮譽を擔ひ社會に進出するに當り世人の諸子に期待する所も亦大なるものがあります諸子の責任は頗る重且大と謂ふべきである今や本大學は兩學部より意氣潑剌たる多數の諸子を社會に送り出すとは吾輩の時とする所で吾々その教職に在りしものは欣喜の情に充ちてをるのであります平常薰陶したる我々の學問は諸子の手に由りてこれを社會人類に施さんとする時に於て果してその如何なるものあるやを注視して居る、而して諸子の事業が新緑の日光に向て發展して延び行く如く社會に遇ふて發展するを祈る時は吾々の全身の熱血は胸中に湧くが如き愉快と緊張を感ずるのである、茲に我大學の名譽は諸子に由りて益々發揚さるゝを思ふ時は吾々の欣びは禁じ難きものあるを覺ゆるのである

然しながら諸子は自を省みて大に抑制する所なかるべからず、最高學府を出てしとて誇り驕ることは愼まねばならぬ、社會には幾多の經驗と練磨とを經て始めて諸子の價値は現はるゝのである社會に於ける監視は大なるにつけるより更に嚴格である、近時社會の大勢は更に深く身學校の如何よりも實際の力量を問ふやうになつてをる、これは今日劇烈なる競爭の世に在りては寧ろ當然のことと思はるゝのである、諸子はこの間に處して誠實を旨とし恆に責任を重んじ事に當り忠實に事を成す熱心にして堅忍の心を出さず沙漠の努力を盡すの覺悟なかるべからず、斯の如くにして專ら修養に力めて至公の念を捧げ又以て日進月歩の學術に留意して以て世の趨勢たるを知ずべきである

更に目を放ちて世界文化の推移を觀るに西洋の科學は既に爛熟し去りて東洋の道德的文明は新たなる文化を喚び起さんとしてをる、東洋の研究は歐米に於て幾多の方面に現はれつゝあります過般本大學より日獨交換教授として上野教授を獨逸の學界に送りしは我大學が現實に世界文化の改造に其一歩を踏み入れしものと見ることが出來よう、我大學の進運を壽り併て諸子の將來を祝福して以て今日卒業の盟と致します

終に臨み閣下並に各位に對し重ねて深厚の謝意を表します

昭和五年三月二十六日

志賀潔

告辭

茲に京城帝國大學法文學部第二回目醫學部第一回卒業證書授與式を擧行するに當り一言告ぐる所あらんとす諸子多年研鑽の功空しからず今やその業を卒へ將に各その志す所に立らんとするを喜ぶ、惟ふに國民の健全なる發達の要素は二にして足らずと雖も國民思想の堅實なる進展と國民保健の向上とは最重要なる基礎たり而して朝鮮の現狀に徴するに今般の施設漸々として進捗し日に月に新なるものあるも而も時俗競激の風潮く生じ國民の將趣とするが如き事態なきに非ざるを遺憾とす更にこれを國民保健の點より見るに逐年進歩の跡歷然たるものありと雖も衛生思想の普及に醫療機關の充實等に於て今なほ足れりとせず即ち世は諸子の如き新進の士に期待すること頗る大なるものあり、諸子は多年の研修に依り蘊蓄せる知識技能を活用し眞に國家の中堅として指導者たるの確信の下に更に人格の修養を加へ益々知識技能の修錬に努め本學卒業生たるの榮譽を保持すると共に奮つて帝國の盛運に寄與せられんことを望む

昭和五年三月二十五日

朝鮮總督 子爵 齋藤實

◇人間の湯漬 靜岡縣下大川村の閑田共同浴場の浴槽に何者とも知れぬ老人が裸體のまゝ兩手兩足を縛されたまゝ溺死してゐるのを湯番人が浴濟の蓋をあけてびつくり。

◇死の卒業式 北海道小樽市與瀨小學校で卒業式の際生徒櫻井みね(一二)が卒倒したので先生がアスピリンと間違へて昇汞一グラム(大人二十人が死ぬだけの分量)をのませたため忽ち死亡。

◇飛ばされ死 橫須賀ドツクで戰艦霧日の修理中烈風に足場を飛ばされ、職工七名死傷。

◇いたづら火 小供の焚火から鳥取縣下竹田村字西谷の部落六十棟燒く。

失業緩和の爲 緊縮政策の修正
を社會立法協會から政府に建議

社會立法協會は
一、生計費指數集計公表に關する決議(昭和四年十二月十三日一般委員會可決)
一、失業緩和のために緊縮政策を修正することに關する決議(昭和五年一月十六日一般委員會可決)
の二決議につき二月二日附協會理事長の名を以て全會員の賛否を諮詢を以て照會せるところ、この二決議の大多數は賛否の意思を表明して到着した、即ち

▲生計費指數の件

回答總數	一三八
賛成	一三七
修正附賛成	一
反對	〇

▲緊縮政策修正の件

回答總數	一三七
賛成	一二六
修正附賛成	五
反對	六

の結果を得たので、この協會理事長の名を以て右の二件につき左の如く政府當局に建議した

建議

本協會に於ては生計費指數を集計公表することの必要に就き研究審議したる結果會員大多數の賛成を以て別紙の如き決議を可決致しましたから何卒右決議に於て表明せる本協會の希望の實現するやう御考慮相成り度此段建議致します

社會立法協會理事長 法學博士 矢作榮藏

內閣統計局長 長谷川赳夫殿

(別紙決議及びその說明書略)

建議

本協會に於ては失業緩和の見地より內閣の緊縮政策に修正を加ふることの必要に就き研究審議したる結果、會員大多數の賛成を以て別紙の如き決議を可決致しましたから何卒この決議の趣旨を御斟酌下されその趣旨に適合する政策を實行するにつき御考慮相成り度此段建議致します

社會立法協會理事長 法學博士 矢作榮藏

內閣總理大臣 濱口雄幸殿
內務大臣 安達謙藏殿
大藏大臣 井上準之助殿
商工大臣 俵孫一殿
農林大臣 町田忠治殿

(別紙決議略)

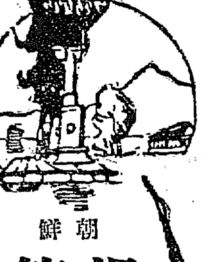

朝鮮 漫筆 (106)
百遍舍千休

何故よい墓地を選ぶか(二)

風水師又は地師といひ地官ともいふ。但官吏じやない。地官は出版の『地の理』を職業としてをつて、依頼者があると地相を見立てるのであるが、この趣は新建築をする際に、地鎭祭を執行しなければ、氣が納まらぬ人があるのと變りはあるまい。

地相を見立てる相談は、祕書に認めてあるのであつて、『土要祕記』一等は古來用ゐられたものであり、その他一子相傳の祕書が傳はつて居る。上等の地官になれば、一見して土地の相を見極め、この土地は將來きつと大臣宰相を生む土地であるから、是非使ひ給へ(墓地にと)と勸告する。これは將來きつと富貴を得る相がある土地だ、この『山陰』はよい等すゝめ、この墓地は惡地である、こんな土地を使用してゐる人の子孫には、きつと『殃禍』が降りかゝつてくるとヲドシたりもして、地相の良否を斷定し豫言もして、巧しやかに述べ立てゝ釣り込むのである。但し地官の祖先は墓地に墓場がある譯はその子孫たる地官自身が、貧賤に處してゐるに徴して寸分違ふ余地はない。陰陽師が身の上を知らずとはこの地官の事ではあるまいか。然し前にも述べた通り、誰でも宰相となり富貴榮華を願はぬ人とてはないから、大金をかけてもその土地を手にいれて埋葬する事に腐心は一定してゐる。一般に大金持や名門富貴の家には先塋の立派なのがあるのみならず、然の膽に合はぬといかぬとあつて、チヤンと前もつてよい墓地が見立てゝあるし、又幾百年中、地師を十三道に派して、よりよい墓地は見つからぬかと、朝鮮國一の明堂(良墓地)を搜がさせて居る人もないでもない。

そこでこれぞと思ふ土地が見つかるとボツ〳〵買收に取かゝるが、すでにその土地が他人隣の所有になつて居る樣な場合には、矢も楯も堪まらずあらゆる手段を講じて手に入れやうとするのであつて、金にアカし、權力にアカして、我ものにしなければ、止まなかつたのである。それでも失敗に歸した時には、古來の惡風である『暗葬』を敢て用ゐ、後日露見して物議を釀すのがけりである。諺にもある通り、新らしい墓でも叩くとごみが出るであるから、いはんや朝鮮の墓地に境の出ない墓地とては殆どなく『罪のない山はありやしい』とあきらめた程も物騷。實に墓地の紛爭は多いのであつてそれが皆五十年十年と長びいたのもさこそと思はしめるのである官有地、佛寺、勢力家の附近等には、いくら良い墓地があつても、絶對に使用する事が出來なかつたのであるが、そんな處へでもいはゆる『平土葬』といふ暗葬術を行つて、そして父祖に孝養を盡くし子孫の無事長久、富貴榮達を希つたものである。それが露見におよんで打首島流等の重いオシオキに遇ひ一切の夢想をダイ無しにした人もこれまた澤山に例がある地師があるからこの樣なつまらぬ事に力瘤を入れる樣になつたのか社會が要求するから地官地師が生れて來たものか、然し地官は巧々ズルイ事をする者である。次に說明する事を裏返して讀むと、地官先生の一家の下地立ち貧を貫がしめられて居るといふ點がサツスリ判る

森永ミルク
國產愛用時代來る
先づこの國產煉乳を愛見に試みられよ!
本品は品質に榮養に斷然舶來品を凌駕し然も價格低廉!!
國產優良乳製品には一罐每に此のマークあり
M—22

フアゴール
醫學博士高橋順太郎先生 藥學博士下山順一郎先生 創製
代表の肺結核新藥
肺結核 肺尖加答兒 肺炎 肋膜炎
の諸症に卓越の偉效を奏す
持長し用ふれば食慾を進め體重を增し、盗汗及咳痰の量を減じ結核菌を減少せしめ漸次病症を快癒させるものなり。
▼醫學博士吉本清太郎先生其の他十有餘氏の實驗報告は御申越次第進呈す。
▼粉末錠劑共に各地著名藥店にて販賣す。
一手販賣元 東京市日本橋區本町 友田合資會社 (三共株式會社製造)

米酢 菊菱
味も名も良い 菊菱 は
釜山本町四丁目 林酢釀造場へ
御注文を御願ひします

ハフス高級時計
世界第一、良品廉價
特徴 振動不感
指示正確 機械堅牢 日章印極厚側
하후스고급시계
세계제일의량품을염가로제공합니다
특장은 엇더한 진동에도틀님이업고
가락침이정확하고
긔계가튼튼합니다
日장표의극히두터운겁딕이요
朝鮮特約店
釜山 投時計店
馬山 成功堂時計店
大邱 木村時計店
大田 安藤時計店
群山 浦原時計店
全州 古宮時計店
光州 藤本時計店
木浦 田邊時計店
仁川 糸飯時計店
京城 木島時計店
同 田中時計店
同 天眞堂時計店
平壤 丸天時計店
同 小林時計店
鎭南浦 藤田時計店
新義州 際田時計店
元山 堺屋時計店
咸興 中村時計店
羅南 伊藤時計店
淸津 礒本時計店

三共の新化粧料
サユリオキシフルクリーム
無脂肪性美白用
日やけ止め、白粉下、
洗顔の後に、藥化粧用、
化粧料十五種
各地藥店化粧品店ニアリ
定價 50錢
三共特製
(製造元) 東京室町 三共株式會社

資本金 壹億五千萬圓
株式會社 安田銀行京城支店
京城府本町二丁目

始政廿週年記念 朝鮮大博覽會 名譽金牌
高級銘酒
最も雄辯にその品質の優良を語る
朝の花
朝鮮酒造株式會社釀
名實共に斯界の權威

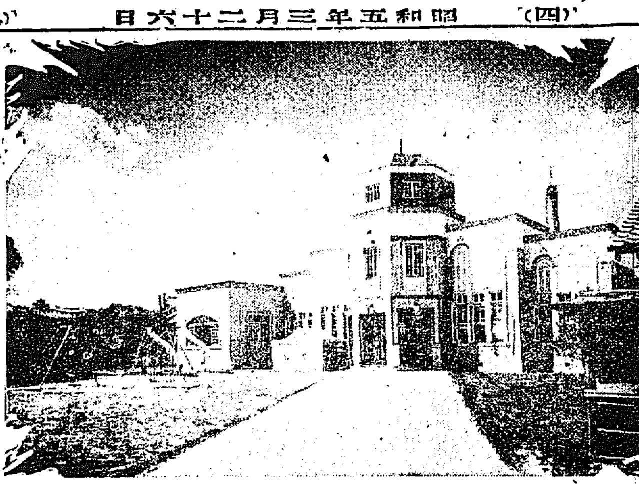

浴せば美人になる 歡樂郷『溫陽溫泉』

自然の景趣と近代的設備は 鮮內各溫泉場の尖端を行く

名勝地推薦の第二位

名ゝ聞しき溫陽溫泉は實に朝鮮屈指の大歡樂境である。全鮮名勝地推薦において溫陽溫泉のため第一位を爭はれたが、總投票數は二十四萬有余・斷然他を拔いただけあつて、天惠の景勝と靈泉の卓効とあらゆる近代的施設によつて現代人のすべてを滿足させてゐるのである。湧出量は一晝夜に一萬數千石、溫度は攝氏五十度、泉質はアルカリ性放射能泉で無色透明、神經系諸病、脊髓癆、慢性濕疹、リウマチス、胃腸疾患、婦人病その他慢性諸病に特効がある。浴後極めて稀な粘液が附着して皮膚がすべらかになり意外の爽快をおぼえるので、古來朝鮮人間にはこの溫泉に浴すれば美人になるといひ傳へられてゐる。旅館は京南鐵道會社直營の神井館および溫陽館などは百余人を各々收容出來る程で、近代文化の精粹を取入れ自然と人工の調和を盡くした各施設は理想的で保養にも遊覽にもよい。なほ溫泉から西南約一里の地點に周圍四十四町、面積約百町歩の大貯水池があり、神井池といはれてゐるが、水滿々として遠く四隣の山を眺めし頗る風致に富んだ山紫水明の境があり遊船の設備もあつて春は花、夏は水泳、秋は紅葉、冬はスケートによい。また溫泉附近一帶の小丘には櫻、楓、ツツヂ等を植つけてあり、野球場、庭球場等もある。この外、一里余の綠陰と溪流とで知られた廣德寺の仙境や鳳谷寺の淨境に遂し湯客をこゝにつなぎひく者が多い。その他溫陽を中心に幾多の名勝舊蹟あり、湯治に無聊を感ずることは少しもない。この際に溫陽溫泉は京南鐵道會社が直營するだけあつて自然の景趣と近代的設備を誇り得る理想的湯治場であるが、この最も強味とすることは京城から近いことで、京城からの直通列車によれば僅に三時間、天安からは三十分ばかりで着くといふ交通至便な地にあるので、日歸りにも一夜泊りにも十圓足らずで出來る好適の溫泉場で、京城からは土曜日および日曜日は汽車賃往復四割引、その他の日も三割引といふ特典がある＝寫眞は神井館の正面入口

胎封山道路 視察

大臣有志も踏査す

多年の懸案たりし大田錦山間胎封山の峻嶮道路改修工事はさきに道評議會に建議され全員一致可決したが茂山、鎭海、北部に忠南道評議會に建議され全員一致可決したが錦山三郡初度視察中の全北知事は二十五日胎封山踏査の事に決したので忠南道からは守山土木課長、高橋大田郡守、須々木、川島の諸氏も出張した（大田）

慶尚南道

釜山醫師會 藥價値下げ 診察料入院料等も下げる 値下率は研究中

釜山醫師會では昨今の不景氣にあたり自發的に藥價を値さげするのは勿論、診察料、入院料その他の報酬にも値さげを斷行する方針にて取目前開かれた醫師會にて調査委員を設け適宜の方法を研究することゝなり時節柄各方面から非常な興味をもつてみられてゐるが、もし實現すれば中產階級以下の人々にとつては福音が聞いただけ好影響もあるわけであるが、道當局でも屆け出であり次第直に認可する方針らしい（釜山）

馬山新清酒品評會 褒賞授與式

馬山における馬山酒造組合主催の新清酒品評會は二十二、三の兩日をもつて審査を了へ二十四日午後一時三十分より馬山府廳において褒賞授與式を擧行した、開會と共に清水審査長審査の報告をなし別項の入賞に對する褒賞の授與を行ひ、會長の式辭、谷慶南道知事の祝辭、出品人總代の答辭あつて午後二時三十分授與式を終了せるが、式後別室に出品された出品酒の品評あつて閉會した今回の出品は馬山府以下一府四郡總數八十三點で入賞は優等賞三點、一等賞四點共に馬山にて占めたが入賞した銘酒および褒賞された杜氏は左の如し（馬山）

▲最優等賞 鶴林へ號馬山府村崎仁三郎、同總啓ロ號同井手顧次郎、同酒鶴ホ號同酒田遷治 ▲優等賞 寒牡丹ハ號同原田清一、同大典正宗イ號同石橋仁太郎、同平正宗へ號同平井寛藏、同大正櫻ハ號同合資會社清水釀造場 ▲一等賞 長尾正宗ハ號昌原郡長尾之助、同錦櫻の露ニ號鎭海面江崎リヲ、同桑林イ號馬山府西田彌一、同鶴生ロ號同遠藤軍司、同松の色ニ號馬山府三好鋼寺郎 ▲武尊賞 月の浦ロ號同松本直一、同白鳥ロ號統營郡御崎酒造株式會社、同萬久鶴正宗ハ號馬山府永武瀧次郎、同カシワ正宗ロ號岩崎淸治 ▲以下相當賞 ▲最優等賞 艶鶴ホ號馬山府村崎仁三郎 ▲優等賞 寒牡丹へ號同原田清一、同總啓ハ號同井手顧次郎、同艶鶴ハ號同村崎仁三郎、同ロ號同酒田遷治、同寒牡丹イ號同原田清一、同大典正宗イ號同石橋仁太郎 ▲杜氏表彰者氏名 ▲最優等賞 村崎酒造場杜氏小野習、同井手酒造場同松田一珍、同酒田酒造場同田邊忠雄、▲優等賞 原田酒造場同石橋酒造場同山下萬藏、同平井酒造場同中村寅吉、同合資會社清水釀造場同勝田幸七、時久一 ▲優等賞 原田酒造場鶴田正夫 ▲一等賞 村崎酒造場同、坂本扱一 ▲最優等賞 井手酒造場佐原島鶴夫 ▲一等賞 村崎酒造場同、小野富四郎

馬山府の 新年度豫算 原案可決

馬山府の昭和五年度歲入出豫算は委員會において審議中であつたが二十二日の本會議において採決の結果全員一致をもつて二十六萬八千九百四十九圓の原案通り可決確定（馬山）

道議員 選擧結果 廿四日開票

廿四日施行された慶南道評議會議員選擧は同日開票の結果左の如し

晋州郡	一三三票	李[illegible]喜
	六五票	李閏求
宜寧郡	七一票	姜正熙
	七〇票	金[illegible]鎬
咸安郡	五七票	李鉉[illegible]
	四〇票	崔溪寛
昌寧郡	九八票	河俊錫
	五二票	趙[illegible]泳
密陽郡	六四票	孫[illegible]興
	五六票	孫振熙
梁山郡	三五票	[illegible]
	二二票	金泳坤
蔚山郡	八九票	吳德相
	七二票	金商熙
固城郡	九〇票	李容年
	三六票	崔贊鎬
泗川郡	五九票	姜周秀
	五五票	崔[illegible]武
居昌郡	六四票	愼[illegible]稻
	六一票	林碩鎬
昌原郡	九四票	金璽鎭
	七九票	[illegible]瀏夏

道政の爲めに盡す

石原評議員候補者談

道評議員候補者に當選した石原源三郎氏は包みきれぬよろこびを面に湛へ乍ら左の如く語る（釜山）

今回はからずも道評議員候補者に當選したことは光榮である、任命になれば自分として出來る限り道政のために盡くす覺悟でゐるのは勿論釜山といふ名をはづかしめないだけの職責を全うしたいと考へて居る（寫眞は石原源三郎氏）

釜山府議會

廿四日午後の府協議會委員會は道評議員選擧のため定刻より遲れ三時開會 ▲大矢▲荒木▲芥川▲阪田▲平野▲山田（惣）▲春日▲西條▲小原▲中島▲石原▲山田（信）▲岡▲竹下▲山本▲篠山▲熊木▲松河野▲小林▲田端▲山川▲上杉▲金璟泰▲岩松▲白石▲西村▲井谷▲崔山の廿議員出席し田端委員長より道評議員選擧のため閉會を議場に諮り全員贊成にてこの間約三分にて閉會となり引續き金泰益氏より東海岸線敷設促進の爲め上城陳情した經過報告があつた（釜山）

辭令

任總督府郡屬 郡屬正八位 有吉虎之助
知事官房勤務を命ず
任總督府郡屬兼總督府郡屬 平川保彥
晋州郡在勤を命ず

金海郡在勤を命ず 道屬 竹島正男
會計課屬 金相文
居昌在勤を命ず 官房屬 寺田泰介
昌原郡在勤を命ず 學務課屬 宮內行夫
任總督府道屬學務課勤務を命ず 昌原郡屬 吳元世
任總督府郡屬金海郡在勤を命ず 道地方課屬 金邦碩
任總督府郡屬釜山府在勤を命ず 釜山府屬 文在贊
任總督府郡屬泗川郡在勤を命ず 梁山郡屬 金乙成
南海郡在勤を命ず 蔚山郡屬 愼源九
梁山郡在勤を命ず 居昌郡屬 河鍾卓
東萊郡在勤を命ず

待遇職員異動

任命	現在官職	氏名
內務部勤務	學務課技手	谷勇
昌寧在勤	內務部	[illegible]原
河東在勤	昌寧同	橋本清一
金海在勤	河東同	松岡宗春
蔚山在勤	金海同	池田俊翁
河東在勤	固城同	毛利弘

連絡船 默戀坊

瀧總督月余の御苦勞より歸鮮、丸坊主になつたとは誰の與太か、しかも銀髮あざやかに櫛けづり、釜山ホテルでも散髮屋を呼んでわざわざこの銀髮に手入れをした

◇ 東海岸線の敷設工もどうやら總督の話しでは腰物らしい、ことが公債たから左樣に右から左へ實現的には行かぬとある、現政府の非募債主義からすれば一寸無理な注文かも知れない

◇ 慶南道評議選の蓋が開いた、何しろ定員二十二名に對する百六名といふ多數の立候補だけに余程の激戰であり、全く運を天に任さぬ狀態だつたが、それだけ落選しても同僚が貉いともいへる譯になる

◇ 釜山府からの民選で石原、阪田と互ひにそのバックを利用してしのぎを削つたが石原源三郎氏十五票坂田文吉氏十二票と僅三票の差をもつて石原氏當選、遂に協和會に名をなさしめることゝなつた

◇ しかしこの投票に自選と見ればみなされぬこともない投票のあつたのは實に驚いたものだ、それだけ激戰だつたとみればみれるし、いへばいへるが、自分に當然投票して貰へるはずの人だつたかと思へばその人から見れば心外千萬な話だらう

京畿道

水原の市民大會 京東鐵道停車場の 位置變更を決議

目下着々工事進捗中の京東鐵道の停車場の位置問題について水原の有志糾合して水原驛位置變更運動を起し二十三日午後八時から水原劇場において市民大會を開催し李完鎔氏司會者となり滿場一致を以て香山弘氏を座長に押し面協議員を選行委員に推し左記決議をなしてその筋へ請願なすはずであるが當日は約三百名の參會者あり近藤錠吉、尹宅榮、管木爲一、尹[illegible]仁、石原杢、江口守夫、申[illegible]鉉、坂手芳夫の諸氏等熾に氣焔を飛ばして市民の蹶起を促し本水原驛豫定地變更を絕叫して午後十一時頃盛況裡に終了した（水原）

朝鮮京東鐵道株式會社の豫定本水原驛の位置は不適當と認むるに依つて吾人はその變更の貫徹を期す

昭和五年三月二十三日 水原市民大會

振威學費議員選擧

振威學校費評議會議員選擧狀況振威郡管下十一ヶ面選出の學校費評議會員選擧は二十二日各面において左記諸氏當選した（平澤） ▲西面李圭珍 ▲松炭面元濟昇 ▲北面崔巫田 ▲西炭面劉憲錫 ▲古德面宋柱憲 ▲梧城面徐相政 ▲青北面安英均 ▲浦升面權基升 ▲玄德面鄭南瑚 ▲芙蓉面蔡根 ▲西面張南鎬

仁川高女卒業式

仁川高等女學校卒業式は廿四日午前十時より同校講堂において擧行したが本年度卒業生は六十七名、その內總代卒業生は左の十二名である 安富秀子、太田富美子、久保美代子、後藤敏子、中條榮子、松前美智子、古田美代子、加藤貞美、峰村靜美、鶴田靜子、宮崎道子、山田チエ（仁川）

平安南道

道議候補者 無資格問題再燃 朝鮮人府議員全部 辭表を府尹に提出

鎭南浦の民選道評議員第一位當選者金德翁氏が府で無資格者と認定した爲め二十三日趙、李、定の三府協議員は府尹を訪問その理由を質す處あり府尹の說明により諒解の模樣であつたが府の無資格決定根據は府戶別稅條例第一條である當の金氏は年齡は七十一才であるも壯者を凌ぐ元氣で家屋稅も二十六圓余り納付し小作料を田舍から二百余石收入し家業は息子が當たつてゐるが穀物貿易商であり韓國時代には高官の職を受け併合後も學校費會議所議員等を歷任しあり道評議員として何等缺格の理由なく府の處置は不當であるとの聲おこり平和郷に大旋風を捲き起し金德翁氏代理李氏は二十四日道廳訪問陳情する處あり一方朝鮮人府協議員全部二十四日午後三時總辭職を決行辭表を府尹に提出したが府の無資格認定の理由は府戶別稅條例『第一條戶別稅ハ府內ニ於テ獨立ノ生計ヲ營ム者ニ對シ賦課ス』にありて同氏が從來府戶別稅を免れて居たといふにあるが果してこれが否やが問題で今後の推移如何によつては重大問題化すると一般から注目せられて居る（鎭南浦）

仁川物產 臨時總會 社長問題で 紛糾せん

仁川物產株式會社では四月八日午後二時から龍岡町の同社樓上において臨時株主總會を開き
一、取締役監査役選任の件
一、重役報酬に關する件
一、合併會社の貸借對照表財產目錄承認の件
を附議することになつたが同社は過去の經驗より見てこの運送業穀物賣買等はこれを整理し府營代行會社として野菜果物の供託販賣を專ら行ふべしとの意見もあり從つて取締役を廢止し支配人を置いて社長自ら營業の衝にあたらしむるを可とする者もあり、今後の營業發展のために相當考慮されてゐるが何人を社長に推すや一般から豫想され一般の注目を惹いてゐる（仁川）

罹災者へ

二十一日新町の火災罹災者に同情し二十三日新町星外卅九人は合計四十三圓三十錢を寄附すべく廿三日仁川署に申出たが同町鍛冶屋熊藤馬太郎氏も白米二石を罹災者に贈つた（仁川）

平壤府議 本會議 大體異議なく可決

平壤府昭和五年度豫算その他を附議の全員委員會は廿四日午後二時から開會懇談の上同四時三十分閉會、同四時三十五分本會議開會、公益質屋の分は可決、電氣事業の分は否決

▲諮第三號 平壤府水道給水條例改正の件 ▲諮第四號 平壤府雇傭人扶助條例制定の件 ▲諮第六號 青年訓練所設立の件 ▲諮第七號 積立金處分の件 ▲諮第八號 電氣事業現業員共濟組合に關する條例制定の件 ▲諮第九號 平壤府電氣供給條例改正の件 ▲諮第十號 特別會計設定の件 ▲諮第十一號 昭和五年度豫算の件を何れも可決し ▲諮第十三號 五年度特別會計電氣事業費の件 委員會修正通り幸町公設市場移轉敷地豫定を單に改築に止め移轉に伴ふ借地料增額を削除し他は原案通り可決 ▲諮第十二號 五年度特別會計電氣事業豫算の件 大島府尹より本豫算は一般豫算內に入れたものとして審議され度い旨述べ歲出より審議に入つた處電氣豫算について種々問答のあつた後二讀會に入るや寺洞線に對する二級電車費に移し臨時部第三款海軍燃料廠平壤鑛業部より補助金問題に就て議論百出し中には寺洞線の運轉休止を主張するものなどもあつたが多數の協議員はこの異論には耳を傾けず結局寺洞線運轉は陸海軍を得る能はざるにつき從來通り株式會社平壤鑛業部より三井物產を此後繼續して受ける能はざるに至りたる時は府尹は二ヶ月以內に本會に諮問し適當なる措置を執られ度との希望條件を附し更に西平壤驛設置について復讀にされたいとの意見が出でこれまた希望意見附で可決されその他は異議なく原案通り可決同七時五十五分閉會した

寧遠の 面民大會 郡廳の移轉 を決議

平南寧遠郡內の寧遠面を除く各面では十六日面民大會を開催し寧遠郡廳を溫松面邑に移轉の件を決議し近く道當局へ陳情することになつた理由は現在郡廳の所在地であることで地方民に不便でありひいては產業發達にも影響あるといふのである

南浦商議 評議員會

鎭南浦商業會議所では二十七日午後三時より臨時評議員會を開き洞村議員の評議員辭任問題を協議する（鎭南浦）

合財袋

◇…平壤府協議會五年度一般豫算關係委員會は廿二日開會、五年度豫算關係の幸町公設市場移轉計畫を見合せ修築及び內容改善に止むることゝした外は全部可決

◇…平壤消防隊から大阪へ注文中であつたポンプ自動車一臺ホース三十本防毒マスク二個は二十二日平壤へ到着試驗の結果は極めて良好であつた殘り一臺のポンプ自動車は月末までに到着する

◇…平壤府內を十數回に荒し廻つた五人組强盜犯人は二十日平壤地方法院で懲役七年韓柔錫同五年車用稷同五年朴發柱同三年韓東正同三年梁在鶴判決言渡しがあつた

◇…平南岡郡陽谷面南串面長金求厚（四四）が二十一日夜鎭南浦からの歸途大代面柳沙里を通行中一名の强盜現はれ石塊で前額部を毆打全治二週間を要する負傷せしめた上現金二十八圓余を强奪逃走

慶尚北道

大邱高女移管 建議案通過 廿四日の學校組合會議で 山北議員等から提出

大邱府學校組合會では二十四日午後二時から臨時會議を開き學級査定に入り議題の上より山北議員外一名の提出に係る高等女學校道移管の建議案を提出一名の反對があつたのみで建議案通過した（大邱）

大邱府議會

大邱府協議會は二十四日午前十時から府會議室で開會昭和五年度戶別稅賦課等級查定に入り全員協議會として一部を內地人二部を朝鮮人として審議した結果本案は原案通り協調する必要ありとし一時散會午後二時半から本會議を開くことゝなつた（大邱）

空輪の着陸場は大邱

日本航空輸送會社は現在の蔚山飛行場は位置その他の關係であまり感心出來ないので途中着陸場を大邱に變更することゝしすでに現在の陸軍飛行場を延長し着陸場として練兵場の設備は出來上つたので近く從來蔚山を途中着陸場としてゐたものを大邱に變更すべくその手續きをとることになつた（大邱）

鐵面の强盜

二十四日午前五時頃大邱府東雲町四六番地金[illegible]方へ朝鮮貿刀を持つた一名の覆面强盜が押入り家人を脅かして現金を强要してゐるのを家人が見てびつくりし直に表に飛び出し救ひを求めたので賊は一物も得ず逃走した急報に接した大邱署では直に非常召集をなし犯人捜索中であるが未だ縛につかない

醫講卒業式

大邱醫學講習所第一回卒業式は二十四日午後三時から道立醫院講堂で行はれたが卒業生は十六名で先般の資格試驗に合格したものによつて鮮內では直ちに開業が出來るのである（大邱）

府營住宅 値下げ 一戶當り二圓づつ

大邱府では世論の趨勢に鑑みその經營する府營住宅三十戶に對し四月一日から一戶當り二圓平均の値下げを斷行する事になつたがこれは現在家屋の構造が何れも一棟三戶續きとなつてゐるもので中を三圓外側二戶を一圓五十錢平均の値下げとするもので他の家主が未だ値下げせぬ今日一大英斷である（大邱）

選擧奇聞 飼犬に手を咬る 運動員が當選し 御本尊は第四位

慶北の道評議會員選擧は廿二日投票を行ひ廿三、四の兩日間にわたつて開票したその結果は既報の通りであるが各地とも猛烈な自薦運動が行はれたゞけ各候補者とも競爭を演じたため奇妙な策を用ひたらしいが中でも達城郡の如きは一名の定員に九名の候補者で榮州の十四名、慶山の各十一名についで競爭地であつたが同郡は出來大邱を包括する地であるだけあつて內地人が候補者になるとそれに投票する者が常で今回も又自薦運動で二木良延氏が立候補し參謀として林兢之永、徐姉和、嚴村氏が極力運動したが開票の結果は林氏が最高點であり徐氏は次點でこれは林徐兩氏とも二木氏の運動員であるが本尊の二木氏は四人目であつた、これは林徐兩氏とも二木氏の自動車をのり廻して自職運動をしてゐたものらしく二木氏は飼犬に手を咬まれた恰好である（大邱）

全羅南道

警察官 大異動 二十三日附發表さる

全羅南道では管內警察官の異動を二十三日付發表した（光州）

光州警察署長 警視 齋藤長治 巡查敎習所長兼務を免ず
同 保安課長 金承鍊 巡查敎習所長を命ず
道警視 順天署長 和田三郎 警察部保安課長を命ず
同 光州署長 多田褒一 補順天警察署長
補光州警察署長 同 長興署長 片山浪藏
補長興警察署長 同 靈岩署長 竹森米藏
補靈岩警察署長 同 珍島署長 土屋三治
補濟州警察署長 同 濟州署長 上野不二夫
補珍島警察署長 同 高等課 長田武男
補咸平警察署長 同 靈光署長 佐々岡齊
補羅州警察署長 同 羅州署長 有働卯太郎
警察部高等課勤務を命ず 同 保安課 片岡孫九郎
補濟州島警察署長兼警察部高等課勤務を命ず 同 咸平署長 及川正人
補靈光警察署長 道警部補 竹下興爾
任朝鮮總督府警部 依願免本官 道警部補 重信仁之助
任朝鮮總督府警部 道警部補 加藤名代
光陽警察署勤務を命ず 道巡查 三島慶[illegible]
康津警察署勤務を命ず 道巡查 丸山直與
任道警部補 警察部警察課勤務を命ず 道巡查 龜井重雄
任道警部補 求禮警察署勤務を命ず 道巡查 佐藤寅太郎
任道警部補 警察部警務課勤務を命ず 道巡查 金貞澤
任道警部補 潭陽警察署勤務を命ず 道警部補 孫景洙
麗水警察署勤務を命ず

地方集會

◇…室田警察署長送別宴 寧田警察署長鷲田貞吉警部補、溫陽署勤務和田貞吉警部補三氏榮轉の送別宴は二十四日夜荒川料亭に催され大田署員、消防組幹部、新聞記者等七十餘名極めて盛宴であつた（大田）

地方人事

▲多田榮吉氏（新義州實業家）二十四日朝釜山上陸北行 ▲澤山寅彥氏（釜山實業家）廿四日朝內地より歸來 ▲許斐光三郎氏（同上） ▲松尾貞一氏（北九州汽船常務取締役）二十四日朝釜山通過京城へ ▲板垣馬山府尹 廿六日馬山出發一週間の豫定で京城新義州仁川へ

經濟界の緊縮に應じ一層勉強 御便利に 京城南大門通三丁目 常盤旅館 電本四〇七〇番

▲馬野全南知事 廿六日發京城へ ▲朴全南參與官 廿五日發二週間の豫定で咸鏡南北道へ ▲松本全南內務部長 廿五日發寶城、麗水、順天、高興、求禮、谷城方面へ出張卅一日歸任の豫定 ▲正木前公州署長 廿五日公州發內地に引揚ぐ ▲梅田平澤警察署長 內地出張中の處廿四日歸任 ▲伊藤叫吉氏（京城地方法院長）土田監督書記同廿三日事務檢閱のため元城へ ▲中野滿州地方法院檢事正 廿三日沙里院の檢閱を行なひ一泊二十四日瑞興へ ▲荒井八郎氏（新任釜山驛長）轉任挨拶のため廿四日府內巡訪廿八日平壤へ歸任の豫定 ▲山內平南衞生課長 廿三日价川へ ▲河野節夫氏（國勢調查課長）二十三日平壤へ ▲長田進氏（廣島高師敎授）廿三日平壤へ ▲伊達江原道內務部長 滯釜中のところ廿三日夜歸任 ▲桑原大邱府尹 二十二日發十日間の豫定で滿洲視察 ▲服部直彥氏（大阪府警察部刑事課長）▲石井政一氏（同警務課長）▲谷村茶治郎氏（愈二浦憲兵警察署長）二十二日仁川渡航引退仁川 ▲菊地喜代太氏（新茂山守備隊本部副官步兵大尉）二十二日家族同伴着任 ▲杉山圭助氏（前茂山守備隊長）廿五日三長守備隊長に榮轉赴任 ▲李大萃氏（前茂山守備隊本部附）茂山守備隊長に就任 ▲中村四郎氏（前三長守備隊長）廿六日三長發茂山經由羅南へ

りん病の方へ 最良藥の內容ご 私の全快談を 無料で敎へて上げます

忘れもせぬ去る五月日下宿してゐる學校から北海道へ出張を命ぜられた際、私はヒドイ淋病に罹りましてから近來數へ切れぬ程多種ある淋病藥の中でキヽそうなものは色々と服みましたがどうしても治らず每日悩んで居た折柄大正九年發賣になつた專門藥を服用へ試みました處意外にも服用日でウソの樣に氣持よく全快致しました。安くて飲みよく効くお藥なので同僚へも敎へてやりましたら皆自宅でコツソリ良くなつたと大喜びです。こんな譯ですから淋病でお困りの方は色々と心配せずに遠慮なく私宅へお手紙を下さい本當に良くキクお藥の詳しい內容と私の全快談も參考迄に印刷にして必ず無料で絕對秘密に送つて上げます

東京市外大井町水神下二〇六 瀧井晴山

糜爛と潰瘍に デシチン

瘉りにくいきず、火傷、おでき、糜爛せる凍傷、痔疾等に

獨逸の學者により創製されたヴイタミンA外用藥にして、粘液又は膿汁を乾燥淨化し、創面の榮養及び抵抗力を增強し、肉芽と表皮とを新生して自然治癒を促進する作用が極めて迅速なるを特長となす。

定價 一圓、二圓五十錢、五十錢 一圓、三圓八十錢 各藥店にあり

獨逸デシチン製藥會社 日本代理店 田邊商店 東京・大阪

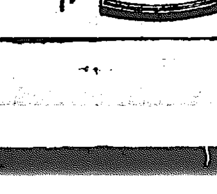

D 156

肥りカづくヘルプ

滋養物より先づヘルプ

腸 腸胃の繃帶

胃カタルは、食傷、水傷、飮酒暴食、消化不良等から、腸胃の粘膜を侵され、臟器に炎症を起し、腸胃內壁が爛れて、腹痛、下痢、げつぷ、胸やけ、食慾不振から全身的衰弱に陷るものでいかに滋養物を攝取しても、この病原に對して治療を加へなければ、益々病勢は惡化する一方である。柿村博士創製ヘルプの主藥は腸胃カタルの病原菌に直接作用し、宛も完全な繃帶の如く腸胃內面の傷つき爛れた患部に密着して炎症を去り、粘膜を強壯化し、粘液分泌を減じ、化學作用を起して腸內の異常醱酵を止め、最强力の消化、殺菌驅腸作用により、胃を健全に復し、腸內を淸掃し、食慾を進め、榮養の吸收をよくし、體重を增加し、氣力精力を旺盛にする絕大な効力がある。急性腸胃カタルの人は絕食してヘルプを內服せよ。慢性症の人は滋養物を攝りつゝヘルプを連服せよ。僅かの間に回復の喜びを得ると數百萬實驗者の知る如くである。

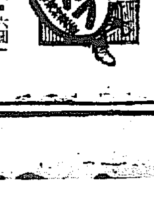

定價「五十錢・一圓・三圓・六圓」
ヘルプ 本舖 東京市 津村敬天堂
消熱散 撰張部 東京池袋 振替東京八六六四
▼全國藥店に販賣す

各國 洋酒 問屋 釜山土城町 合資會社 ピワコ屋 長電一三〇六 （物價表贈呈） 直輸移入元

京城通信

藥水を臺灣まで

京城　一記者

中原翁氏の經營する中原商會クリスタルについては記者はその原水源地に一遊を試みたる旨先般本欄にこれを書いた。その後間もなく同氏は記者の机を訪問し唯今臺灣より歸城したりとつげた。氏の臺灣に遊びたるはクリスタル販路擴張のためであつてその結果大なる成功を收めたりといふ。

×

クリスタルの販路は臺灣にまで擴張すること同慶にたへざる次第なれども足もとの褒は如何あらんと反問したるに氏は答へて御説にやおよび申すべき。本年よりは原水汲取の要式を捨て直に導水管によりて工場へ送入する工程を取るはずにて朝鮮内に擴張する需要に十分應じ得るやういたす計畫だとあつた。いはば臺灣への擴張は余力を御愛しての沙汰にして朝鮮内需要が底を見せたからではないらしいのである。記者のごときクリスタル礁に勝や飲を交んずるに足るものあつた。

×

クリスタルの科學的成分を記者は知らない。また知らんと欲するものではない。飲料はけだし飲料としての嗜味がなくてはならぬ。嗜味にして滿足なれば極言すれば科學的成分は何かあらんである。記者はこの意味においてクリスタルの風味雅趣が鋼氏他品の追隨を許さぬものあるを承認せざるを得ない。しかもこの價値中原商會主みづから御存知なきにてはあらざるか販路を擴張して金もうけが出來たとて何になるかといへばそれまでなれども、朝鮮産の藥水の眞價を朝鮮内に周知せしめ普及せしむることは、しかして朝鮮外に推擴し出張することは決して公益上徒勞ではあるまいと思ふ。中原商會主はまさに借一借の馬力をかくるを要す。

全羅北道

豫算會議の愚問と賢答

片や板井氏、片や河本管理者　行司役は阿波氏

廿一日裡里高女講堂にて開かれた裡里學校組合豫算會は女學校寄附金問題等もあり重要視されてゐたが原案通り可決はしたがその間板井議員より支出については休職小林女教諭の給與金に關し、收入では指定寄附金に關し河本管理者と正面衝突やら脱線やら、皮肉やらで午後五時の散會まで脱線した近頃の大會議であつた。まづ收入の指定寄附金問題では

板井『指定寄附とは何であるか』

管理者『香典返しの寄附である』

板井君『百五十圓の三年間平均は少い、五年間の平均を取つても少し多額に見積つたら如何』

管理者『一昨年は高田稔氏の死亡で、一昨年は六百圓昨年は四百圓許りになつて居るがこんな事は每年あるべき筈のものでないから百五十圓で適當である』

板井君『それは職員の努力が足らんからでさういふ場合は職員が成る可く多く香典返しがある樣に努力せねばならぬ、又町の要所五六ケ所に寄附者の金品と名を掲示したら寄附金が多くなるだらう』

と脱線すれば國勢にクスと笑聲もれる

管理者『これには篤志といふものが左樣な方法で身分不相應に多く出したり又少く出すといふものでない掲示する必要は認めぬ』

と穩かに拒否すれば

板井君『分相應は篤志では無い掲示したならば誰れにも名譽心があるから必ず多く寄附する樣になる』

としつこく要求すれば穩健な阿波議長立つて

阿波君『斯ることは陰德といふもので私は左樣に發表されることを好まぬ、親は左樣に私を育てゝ來たし私も左樣子供を教育したいと思つて居る』

とおだやかに板井君の説を斥け一まづこれは片づいたが支出の部において豫算問題となつて休職になつた小林女教諭の休職給與金となるや

板井君『斯かる不德な者に休職給與金の支出の必要を認めぬ絶對に反對である。河本管理者は新聞記者操縱が上手で當時某紙の記事は全部嘘で、休職となつたは管理の者の處置が困かぬので當然免職するべき筈のものである』

と感情的に正面より管理者に突つかゝれば管理者やゝ色をなし

管理者『休職給與金は行政處分による休職者の受取るべき權利があり組合として支出すべき義務である。自分は新聞記者を操縱したことはない正しきに就き不正を斥ける迄である。管理者は學校經營の責任がある許りで教員の人事に關する權能はない。當時裡里の某女職員が林知事に對し斯かる不德な教員は免職して貰ひたいと申込んだ際に林知事は自分の權能まで立ち入つて貰ひ度くないと撥ねつけたと林知事が自分に話されたが、まして管理者がどうしてその間斡旋が出來るか考へて貰ひたい』

と抗議すれば

板井君『何れにしても支出は反對である、學校組合は決議機關であるから構はない。又新聞に對し裡里のためにならぬ樣なことは書かぬ樣にして貰ひ』

と又々脱線すれば

管理者『學校組合の將來に處分を受けた時に決議することを無罪にすることを決議し得るか休職は行政處分で如何に決議機關でも之に抵觸することは決議されぬ。又新聞記事に裡里のためにならぬことを書いた時に誰が責任をもつか、それは引き受けられぬ』

と突つ撥ねれば

板井君『自分は小林教諭に對する休職給與金を支出することはあくまで反對したといふことを議事錄に書いて置いて貰ひたい』

と飽くまでつゝ張れば

管理者『これは決議錄で議事錄でないから書かれぬ』

とアッサリ片つけ十議員の如く原案通り可決はしたが一時は雲行き險惡な議場であつた（裡里）

はないといふ程度に取扱つて居るらしいだ（全州）

裡里から

◇學校組合に對する香典返しの寄附金を市中五六ケ所に揭示すれば、人間は誰でも名譽心があるから自然と多額を寄附する樣になり組合の收入も殖える、といふ板井信議員君の説よりすれば、今度の道評議員選擧はサゾ同君の名譽心を滿足させることだらう。

◇組合會議は決議機關だから休職教員の給與金は支出せねばと決議するといふ。道評議員は決議機關になつたら役人御要心。

◇裡里の爲にならぬ樣なことは新聞に書かぬ樣にしてくれとのこと。日本の新聞紙で日本の悪口を誰がいひますかいナ。アゴが輸上りますがナア。

◇庶務や學校組合事務が圓滑に行く樣にと好意をもつてゐると管理者は新聞記者を操縦してゐるといふ板井君だ。決して板井君に好意を持たぬこと。

◇この議法からいふと伊藤君には十指事で評議員の謝禮金は要求の樣に出させぬ料理屋だ。操縦してゐたのだから。

投票の間違

自治制見越ての今度の道評議會員選擧は各地とも非常な激戰を演じたが、從つて熱烈な選擧戰を演じたが、全羅北道扶安郡山内面では開票當日開封した投票袋が學校評議員投票であつたので更に金面記は持參した別の封筒即ち道評議員投票（八票）を取り出しまづ當日は無效投票といふ事になり林なき氏の最高點といふ事になり問題なきを得たが選擧戰が猛烈であつただけにその取扱ひ責任者に對し不信任の氣勢を擧げるに至つたが右につき當局の意見によれば左樣な事實はあつたが最高點者と次點と十五票の開きがあり八票全部を次點者にしても有效無效論ずる程の事でもない際であるが取扱ひ者のやつた事は適當で

忠清南道

公園道路費寄附

金潤煥氏還暦に際して

公州消防組頭金潤煥氏は二十二日六十一歳の還暦を迎へたので同日午後一時から公州有志七百余名を山城公園の大廣場に招待宴を張つた同氏は還暦祝賀を記念に山城公園を一周する自動車路工事費の寄附をなすこととなり近く實地調査をおはり次第直に工事に着手のはずである（公州）

經濟緊縮圖表展

内務省社會局調べにかゝる公私經濟緊縮圖表展覽會を江華面主催で二十四日午前十時から同面普通學校講堂にて開催した觀覽者男女多數で殊に婦女子において一家庭の經濟で一世帶でマッチ三本づゝを儉約すれば全國世帶戸數でこの代金九十一萬一千八百七十圓となりこれを飛行機一臺二萬五千圓と假定すれば三十六機出來るといふ統計的の

ものには大いに得る處あり好評裡に午後四時終了した（江景）

亡友と鎭魂　罹災者追悼

大田小學校では二十四日午前十時から講堂で兒童の友死亡者二十九名並に鐵道事故罹災者の追悼式を催した同窓會、遺族、保護者等からの花輪供物に祭壇は飾られ各宗僧侶の焼香、森脇小學校長の祭文白石保護會長、生徒總代飯田力君の弔辭にて讀經遺族をはじめ參列者の焼香あり十一時しめやかに終了したが全職員兒童、遺族、學校組合會議員、保護會役員等多數の參列があつた＝寫眞は追悼會（大田）

訂正　道評議員選擧結果記事中左の如く訂正す

保寧郡　沈相台　五〇票　黄始顯　三六票

咸鏡北道

清津の下水改修

本府から小中技師來清　設計に着手

清津府の懸案道路はすでに認可あり府民のひとしく痛感する所で每年の府協議會でも道路の根本的改修が論議されてゐるが多額の經費を要するのと財政難のためとその實現を見ずにゐるが府では道路の改修に先立ち下水の改修が先決問題であるとしてこれが基本調査の爲に本府に對して技術員の派遣方を申請中の所本府から小中土木技師が十九日來清府内の下水改修に關し目下調査基本設計を行つてゐる

清津學費議員選擧

清津學校評議會員の選擧は來る四月一日執行されるが定員十名に對し候補者十三名に達し相當競爭が行はれてゐるが候補者は左の如く金昌鎭氏を除き他は全部新顔議員である（清津）

▲金乘倫（五二）▲徐錫煥（五〇）▲姜台鎬（三〇）▲安承泰（四三）▲李用來（四二）李時昌（三二）▲李益相（四三）▲金春集（四六）▲金昌鎭（五八）▲崔爲和（四八）▲俞東純（三六）▲李鏞仁（四九）▲申東潤（五〇）

米作多收穫に成功　反二十二俵の増收

昭和四年度の全國米作多收穫共進會の成績によると千葉縣の北田鋳三郎氏は反八石八斗三升八合即ち反二十二俵強を増收し、埼玉縣で青木爲助氏の七石九斗一升強、廣島縣で小川恩太氏の七石五斗四升三升強を增收し共に稻作多收穫に大成功した。

今同氏等の稻作法を見るに、同氏等は豐沃素式稻作法を行つて居る豐沃素式とは豐沃素と云ふ一種の國産を各肥料に用ひて行ふ稻作法であつて、此豐沃素を用ひて肥料の自給法を行へば今迄使つて來た何百圓と云ふ金肥は殆んど半額で足り、尚收穫の增收も出來るので今各地で大好評である。

豐沃素の發明者は東京小石川大塚仲町日本土地改良研究所であるから詳しき事は同所宛ハガキで申込めば豐沃素に對する説明書や實驗成績書類の參考書類を無料配布する筈なれば早速申込がよい。

地方青少年諸君の好職業

▲年齢が若いからと父兄を頼る許りが能事でない獨立一番獨立獨行の途を打開せよ▲本社の依託する業務は地方に居て誰にも出來る（保證金保證人不要）▲業務は頗る簡易で高尚な家業や通學の傍ら充分出來る而して收入多大▲ハガキで東京市京橋區歌舞伎座前第一出版社へ申越次第詳細なる案内書を送呈す但し至急を要す

青年家常備藥　よき声の出るくすり　美音錠
口中を清爽にしこゑがれ　のどのいたみ　たんせき等に大効あり
定價　貳拾錢　五拾錢　壹圓
本舗　吉田萬珠堂藥局

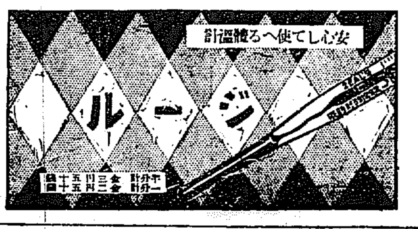

●少ない子供で樂にくらせ　妊娠調節相談
●希望者は照會あれ返信料郵便切手封入非營利
背様が無効の品を買はない爲めに（説明書進呈）
月經滯り相談
東京府下　創始者　小川隆四郎

ぢ專門　山口肛門病院
神戸市驛上裁判所前　大阪市西區京町橋南詰
（東京診療院）麴町區三番町（招魂社脇）上野驛前　牛込區神樂坂上　高田馬場驛前　千駄ヶ谷町　代々木驛前（院長別邸）
電話九段二八九二　電話下谷七八〇二　電話牛込三七〇〇　電話牛込三六一〇　電話四谷一三二二

●ドモリ　最新療法　責任全治
吃音廿五年體驗と十數年研究發見の最新療法也、効力偉大重症も僅二週間全治し雄辯となる。自宅療法あり、藥や術や他の矯正で治らぬ者も多數全治、此の廣告新聞名を記し申込あれ説明書送呈す
東京牛込區鶴巻町二三五　電話牛込一五四六番
東京正聲學院　總長　貴族院議員子爵　柳生俊久

この品一枚六十五圓に讓受
金もうけ
皆様が日常使つて居られる貨幣に年號により隨分高價な物があります。中には數百圓もする貴重品もありますから今度出版した金銀銅貨幣名鑑（圖入明細目錄）に依つて隱れたる寶を掘出されて大いに儲けて下さい
金銀銅貨幣名鑑　特價參拾五錢
日本郵便切手名鑑
東京市京橋區歌舞伎座前通　錦文堂古錢部　振替東京三八九九〇番

みみ　耳の病　やまひ
▼家傳……名藥
當家數十年來の家傳の秘藥で耳病患者の大助り、みみ遠く難聽耳鳴
耳だれ耳なり内外耳炎、中耳炎等には最もよくキキ升一度御試し下さい勝利的でない、餘り良く治りすから廣告して御知らせするので詳細は説明書を送呈致します
東京府下大森町大通　呉服商　阿波屋商店

五分間でも十分でもスラ〳〵と活用ができる
五分間演説辭典
舌三寸活殺自在
定價一圓
東京小石川表町六七　振替東京六六八〇〇　進文館

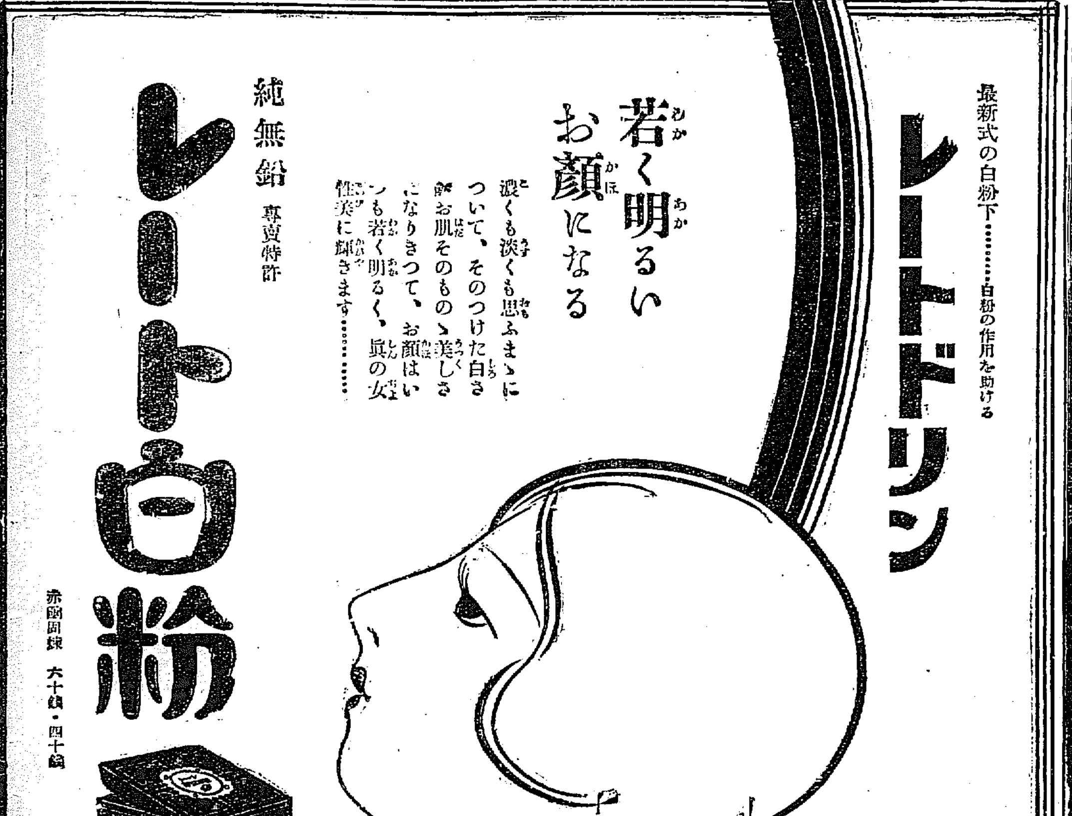

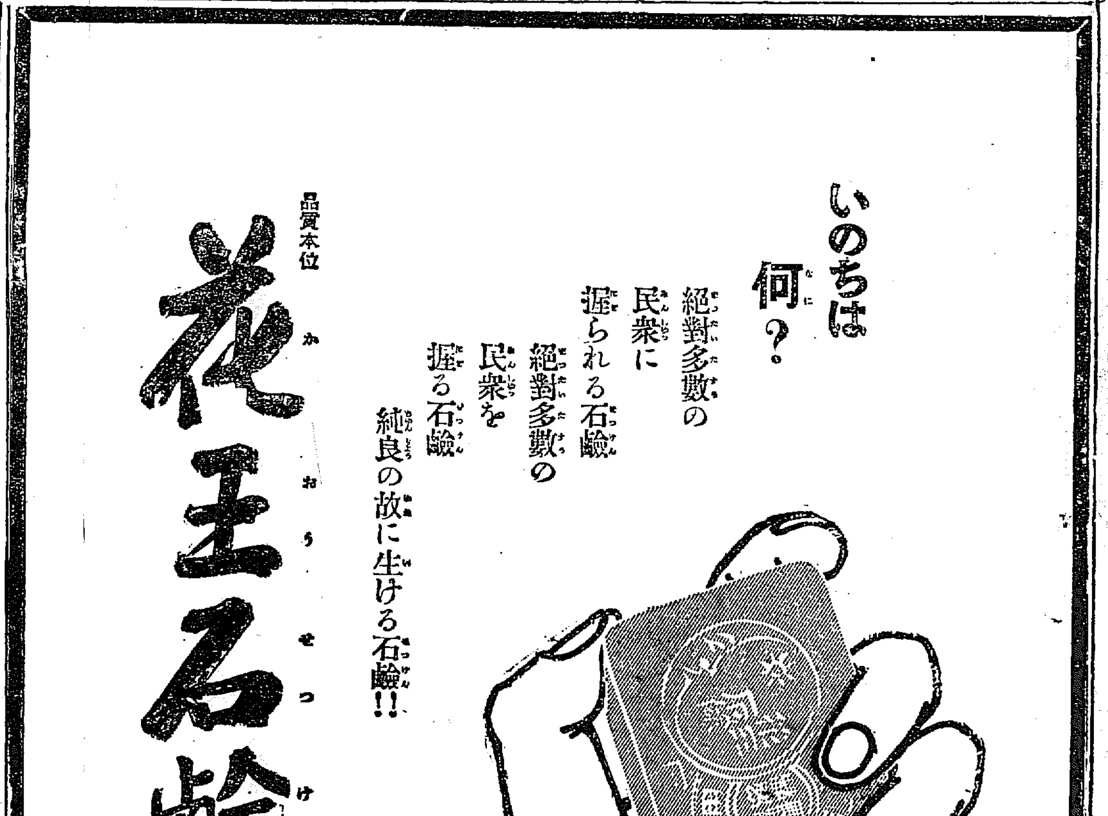

山水　伊藤晴雪女史作

朝鮮の書に就て（上）

總督府圖書館　奥田直毅

私は過般京城日報の主催せられた書畫骨董展覽會は、近來にない稀有な催しとして萬難を排し觀覽したことについては深く感謝の意を表し、合せて主催者たる日報社に對し深厚なる敬意を表するものである。今後共かゝる擧を見てしば／＼この種展覽會の開催を希望してやまぬものは、たゞ私共のみではあるまいと確く信ずるのである。然るに連日にわたり、何れも稀構なる品物ばかりの內に、たゞ私の何となく遺憾に思つたのは、朝鮮ものゝ少かつたことであつた。私は考へた、新羅ものにも高麗ものにも充分な價値のある、高麗羅等の殘存してゐるに拘らず、出品者の出品を躊躇せられたのか、何うも見あたらなかつたのは、誠に殘念であると。更に私は考へた何うも從來朝鮮ものといへば、何だか樂の先で扱れてゐる風があるのではないかと。然して然りとせば、それは頗る誤つてゐる見解ではないかと思ふ。他の方面のことは別として、私は職業柄比較的多く朝鮮人の書蹟を見る。こゝには他の事は別として、書のことについて少しいつて見たいと思ふ。何といつてもこの方面から見れば、朝鮮は日本の先輩である。其のものからいへば、何としても朝鮮にはおよげない點が多い。しかし秘藏品となると、たゞその點ばかりでは不可な點も大いにあらう。即ちその書の人物も考へなければならぬ、又その人物…といふ點になると、人おの／＼好不好も大分變はることゝなるが、更に前代に傑出した立派な人物であつて、その書蹟も頗る優秀であるとすれば秘藏品として別に差つかえはあるまい。私は素好の大見識識見から、しば／＼秘藏品の講を依頼せられたこともある。朝に私が答へるのに、どうも朝鮮ものゝ珍重せられないことは、別に申分もあるかも知れぬが、要するにこの方面における朝鮮のことが、一般にもよく分明して居ないのではあるまいかと。されば私は、こゝに從來朝鮮における書家を順序に紹介してみやうと思ふ。徒らにならずんば幸甚である。扨で、朝鮮の名書家について、種々の異説などもあるが、元來文字の國、朝鮮であるから、いやしくも能書家などは、何れも立派な書蹟を持つて居る。それを一々數へ上げると新羅の昔の數よりも多いかも知れぬ、そのやうな徒勞はこして、私は今、一代の詩家であつた金羅山の推賞した名家をこゝに擧げてみやうと思ふ。これ等の人々はその人物といひ、書蹟といひ、たしかに秘藏品として推奨するに足るものと思ふ。この金羅山といふのは名を時九、字を浩瀾といつて號を恋帽山人とも稱して居た。全北全州の人で、正言通の子。英祖甲戌に生れ、甲午登科、右議政に累進し、純祖乙酉に沒し文簡と諡せられた人で、風流から詩を以て天下に聞えた人である

金羅山はまづ斯ういつて居る。新東國家として推すものは、新羅期に三名だと。彼の見方を顧る讒格である、新羅約一千年間から、僅に三名を擧げて居る。第一に金生は麗の智宗の殷雲三年にうまる、とある。してみると新羅の三十三代聖德王の十一年、日本からいへば、第四十三代元明天皇の和銅五年にあたる。いやしくも朝鮮人にして能筆をいふものは必ずこの金生の名を逸せぬ。然るにこの金生なるものは、いはゆる金生であつて、その身分を明かにしるしたものは實に皆無である。然してその簡册も殆どない。僅に拓本などで殘つてゐるばかりである。であるから朝鮮人中には、金生なるものは實際なかつたものであるとまで極言してゐる人もある。然しながらなかつたといふ確論には、どうも傳をおけぬ

□□　四五日の留守の落葉に驚きぬ　朴晉福　□□

幼魂供養

横矢武男

昭和五年三月十日鎭海の災禍に亡びし百餘の童靈を弔ふ

たましひは幼なかれども悲嘆のほむらがなかに迷ひてをらむ（序歌）

唯一つの逃れ口より燃えあがりあなすみやかに擴がるほむら

喜びてみし幼な等は無慘やな時のまの猛火に呑まれおはんぬ

逃るべきかたさへ知らに幼な等やひたすらになりつ燒けてゆきしか

まがつ火の火なかにくやし生きたかる命いのちを何とすべしや

燒け果てし吾子の面輪をもとめつゝ涙にくもる眼を定めけむ（兩親）

畏くも天聽に達す

大君も御惻み聞こし召して哀しみの御言告らせしと聞けばかしこし

大君の哀しみ給へるかしこさを告げやることも今はすべなし

臨時火葬場

爭いまだ若き山べに燒きしの白きけむりと亡びゆきにし

悲しみのにたてに居りてすべもなし幼な佛に香焚きまつる

泰封國の故都をたづねて（四）

學務局　加藤灌覺

五、鐵原で聞いた老巫の話

鐵原を中心とした泰封の故墟は今日までの處全く手がつけられてゐなかつた。處が今回朝鮮總督府の方から史料蒐集の爲として鐵原郡南部方面の管內へ出張を命ぜられてゐた際、郡好く鐵原の郡內に滯在するの機會を得たので、私僞の消つてゐる沿の主人を頼んで、この土地で生まれこの土地で育つて此後を經き現在も巫覡をしてゐるといふ樣な人はあるまいかと尋ねさせて見た處が、さいわひにも金姓女といふ六十九才になる老巫は全く巫業の資格を備へて、鐵原邑の以外へは一歩も踏み出したことのない眞面目な巫女であるといふことを耳にしたので早速その老巫女を招聘して心置なく朝鮮しのまゝの話をして貰ふ事にした。

お蔭で非常に參考になるノートが出來た。しかしながら滯在の日數が餘る短く、今回だけの聞書きでは、ほんのアウトラインであるに過ぎないことが遺憾なのであるけれど、いづれ又秋葉教授を御案內して、正式に滯在をはじめる際も強くはあるまいと思つてゐる。今回だけはまづあの協に留めて置いてそれでもつて滿足するより致し方がないのである。

書物も存じの如く、朝鮮における原始的信仰の流れを汲んで、いはば神と人との仲媒者となつてゐるものに巫と覡とがある。つまり巫は女で覡の方は男である。處によつては巫覡相伴つて共存してゐる事もあるが、全く巫の方ばかりをつて覡のゐない處もある。要するに巫の方が多くて覡の方が少い、今では全く覡の方が正で覡の方が偽である。詳しい事は判らぬけれど、昔も矢張り同じやうな狀態ではなかつたらうか、さうして鐵原には巫だけがをつて覡はをらない。

今回話のついでに鐵原の老巫の、いふよう、私達は從來役人や醫者達やなどから非常に壓迫されて、殆ど人間並の扱ひを受けませんでした。なほそればかりではない、一般の小役人や下司下郎や常民達からでも絕對的に賤民視されて來ました。しかしながら私達はそれに甘んじて來ました。今の若い人達の言葉を借りていふならば、つまり生活の爲めといふ奴でせう。であるけれど私達として愉快なことは、その役人や醫者や小役人や常民や下司下郎やなどの女家族は殆ど私達の信仰者でせう。そこで私達は彼等から何かの祈りを頼まれて神がかりの狀態となつた最後、私達は神樣のお示しのまゝを語つて、神樣として彼等に臨みます。さういふ時には眼に何耶もなければ醫者もない、思ふ存分神樣のお示しのまゝに踏づいてやります。さういふ時が私達にとつてせめてもの慰めでもあり、また愉快の時でもあつたりしたが、思へばゝゝつまらない職業であります、どうして私はこんな職業を選んだのでせうか。

誤謬と頑迷のカクテル（下）

―朝鮮歌壇に與ふ―

竹治溪泉

徹鋒な時折り『プロだつて人間だ、ゆゑに人間性が第一義で階級意識は第二義だ』と叫ぶ。

人間性を第一義とすることは、十九世紀の中葉から二十世紀の初葉にかけてのいはゆる、自然主義なる思想なのである。即ち人類史上における十九世紀ブルヂュアジーの使命が『個人の解放』にあつた。彼等はこの歷史的過程を遂行するに、その社會的地位および、生活原則によつた。よつて個別的個人主義を創設し、自然主義を生み出したのであつた。だが、この自然主義は個人的、傳統的なる人間の本能によつて終始されたがゆゑに――その個人を固執する社會生れ出たる環境の認識なき偽めに―遂に自ら作つた穽に陷ち入つて滅亡の悲運に逢着せざるを得なくなつてしまつた。然るに人類史上における歷史的過程は總て階級鬪爭の歷史である。フランス大革命が、當時の地主階級に對する新興ブルヂエアジー（市民階級）の鬪爭の結果であるのを見ても了解することをうるであらう。」

かくの如く、われ／＼の生活の第一義は階級鬪爭であり、人間性は第二義、第三義のものである。故に彼等が言ふ人間性を第一義とする誤謬は拋棄せざるを得ないものとなつた。

◇

又、彼等は言ふ。『大衆的なものならば精進の必要はない。既に大衆的なのは（枯すゝき）であり（赤い灯青い灯）である。それが藝術と言はれ樣がレベルは低いのだ。それを目標に作られたものゝ價値は又、低いものである。……』

この論は一寸聞くと、最も要を得たもので、門外漢をして成るほどと首肯せしめる樣に思はれる。だが、精密に解剖して行く時には驚くべき矛盾と、誤謬を發見する即ち大衆的作品は價値なし、又は低級であるとの斷が甚だしい誤りである。

古代より現代に至るまで、偉大なる作品として殘されたるものは總て大衆の支持を受けたものである。大衆を目的とせざる藝術が存在したことがあるか？藝術は支持される大衆を失つた時にその生命を喪失してしまふ。彼の『能』が現代において全く滅亡せんとしてゐるのは、それを支持した處の新興階級が崩壞した結果である。

又、彼等は大衆といふ意味を全くはき違へてしまつてゐる。彼等は大衆を假敵なる罪業なりと見てゐる。然し大衆とは、その樣に限定されたものではない。大衆といふことは抽象的な概念ではない。大衆は農民、勞働者、小市民、兵士等の幾多の層から成つてゐるものであつて、一概に大衆と呼ばれる內容が多くの層に分たれ、その層は各々、異つた環境、異つた生活を持つてゐるが故に、作品の大衆化といふ問題についても彼等が考へてゐるが如き表面的な、抽象的なものではないのである。彼等は大衆といふことを非常に嫌ひ、非常に低級なもの、と考へて、その作品に藝術的價値なしとの斷罪を吐くが、彼等が唯一の經典として崇める萬葉集を見よ！そこに盛られてゐる短歌は全部が大衆化されたものであり社會意識の鮮明なものである。彼等が嫌つてゐる階級爭鬪的な短歌は隨處に見うけられるではないか？

萬葉に還れといふことは、萬葉の皮相的、形式的なものに還れといふのではない。その作歌的態度その根本精神に還れとの謂である。それを彼等は全く誤つて表面的なものに還つてしまつた。否、完全なる表現の模倣になつてしまつたのである。

かくの如く、彼等は自己そのものが早還だしい誤謬に墮てゐるのであつて、新時代の藝術に對する了解は絕對に出來得ざるものである。もし彼等が理解ある如き態度を取つたとするならば、それは日和見的な一時の糊塗に過ぎないのだ。われ／＼はかゝる灰色的歌人に對してつとめて排撃せねばならない。

◇

以上において大略ながら保守的歌人の誤謬を摘發した。

彼等が新興短歌に對する批評は總て愚迷なる自己暴露に過ぎない時代のせん端を走り來るべき時代のより早き認識者を以て任ずる藝術家が、以上の如く短歌革新に對して愚迷なる批難を加へることは、その人自身すでに藝術家たる資格を喪失してしまつてゐるものである（完）

グレート・ラヴ

コロンタイ原著

內山賢次氏の譯になるもので、グレート・ラヴ、姉妹、三代の戀の三篇からなつてゐる。本書は道德律特に性道德は、それを派生せしめたところの現實の原因が消滅した後においてもなほ長い間支配的勢力を有してゐるものだが、一たび或る轉換期を迎へると……といふ點から出發した小說で、即ち男性の女性に對する『所有觀念』に而次女性が反逆しゆくところを、複雜な愛慾鬪爭を織り混ぜてたくみに描寫してゐる殊に『三代の戀』は『赤い戀』と共に餘りに有名な小說である。（東京神田今川小路二ノ一アルス發行定價一圓）

遺餘

岡田三郎君は今年になつてからパッタリ何も書かない、といへば、奥さんが七里ケ濱に病んで療養してゐるので看病に出かけてゐるのだらうと思はれもするが、實は何のことはない、例の中村武羅夫翁らが重役となつてゐる日本キネマの撮影所に每日のやうに詰めかけて

『君、その表情は？』てなことをいつて、美しいところをとらへて盛んに撮影監督の領分を侵してゐるので、口の達者なのが『一人位泉に入つたのがゐるかい』と訊くと、岡田君稍反身になつて、『ナーニ、僕は株主の一人として、たゞ少々會社の事業に熱心なまでさ』はいふことが大きい。

京日俳壇（一）（二月集）　白田亞浪選

左義長の人かたまり河流るる　京城　二字石紫仙

かるた會吹雪がとざす軒低くる　京城　佐々木醉仙

小島買ふべく二月の街をあるきけり　京城　有賀游東

垂氷しつくの解けさにゐる夕べ　開城　川合牧笛

松背く霜れし四温の小雨かな　不詳　松本逸山

賑はしや韻手代りし夜の歌留多　南原　木村破琴

石人の埋もれ給ふ深雪かな　江西　金　哲房

堀田のあちらこちらに人うらう　仁川　小出正信

いはほ磯の貝花つけて初日かな　京城　花坂芽村

時雨るるや庭の落葉の色あせて　京城　牛島隨象

ジャズよ燕弛綱よ年の暮れの街　京城　星山崇光

焚火して殘る松かさ火を吐けり　大田　藤吉碧月

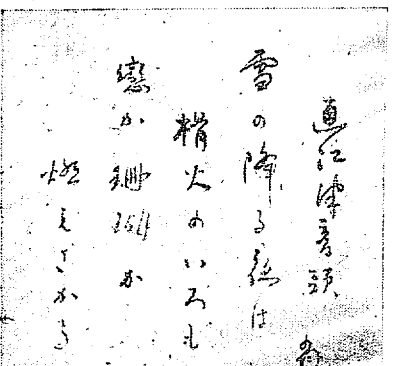

直江津音頭 —— 白鳥省吾

會報欄

双葉石楠會（開城春邦報）

春雨の町がつゞいて人力車　春一

春の雨蔵の沓が太つて來　雪雄

春雨屋根を鴉が鳴いて暮れ　重勝

野山の背さかふくむ春の雨　正

大師てろむ空うな雨の川　雨川

きれ凧が山遠くにふかれては　正二

凧がかゝつてゐるアンテナのゆるみ　素直

子供が走つてゐるよ凧の丘　健次

春雨の火鉢によりてゐて一人　知由

春雨にうたれ巣くむくや韶　政文

春雨の傘づらなりぬ山の踊　青湖

春雨やつゝつ伸びる夜の草　雨孫

如月吟社　奉化（耕路報）

大師や川中なる寝し舟　亞石

はみ出した芥溜箱や梅觀　三香

大凧のゆらぎ小凧の狂ひ哉

陣太鼓留る店のあり競士祭

久々や叔母の土産の奴凧　竹翠

江岸の舟見く狸や猫柳

凧揚や絲繰る草の中　一城

耕牛は翠の儘なり畳休

定州俳句會（有史報）

紙つゝてくれて謡や木芽晴れ　虎杖

挿し初し板の匂や木の芽晴れ　瓊浦

鬪鷄の苦悩ながらに別れ鬼　水雨

牛ひいて鵲雀町を行く童哉　たいじ

島近くなりし汽船や木芽風　有史

學界藝界

◇深澤きよし氏　非邑の俳壇に活躍の氏はこの程結婚した

◇內田非久氏　この度本社を辭し二十五日夜京城神戸へ向つた

◇秋本ム弓氏（石楠四報選者）二十五日東京出發二十八日午後六時龍山驛着同夜十一時新任地咸興衛戍病院へ赴任

一番よくきく

アレ止はクラブ洗粉本店謹製の

クラブ美身クリーム

此のクラブ美身クリームは素顔の美を增し白粉の附を良くする品質第一のアレ、日ヤケ止にして……

大好評大人氣の

衛生的唯一の美身クリームなり

優良な技師に依て作られた優良な品

國產愛用時代

男女筆生大募集

遠近不問自宅有利執筆見本呈

大阪南海淋東　東洋文藝社

淋疾に胃腸を害されぬ方

（複）ノボノール球

6―17

蜂ブドー酒

美味……ドナタにもおいしく召上れる芳醇無比の美味！即ち御家庭最上の慰安飲料の故

滋養……ドナタの御身をも御丈夫にする無限の滋養！之唯一無二の強壯飲料たる所以

HACHI

近藤利兵衛商店

ラグビー時代開幕【完】

熱狂して亂舞する女性の觀衆が激增
ラグビーの面白い挿話
立教が近く來鮮

今の世の中はテムポとスピードだ。だからスポーツ中で最もテムポの急速な最もスピーデイなラグビーが、スポーツ界の王になるのも無理はない。例へば一である。數年前のツイケナムのイングランド、ラグビーフイールド觀衆の座席は

四萬人 を出しかなかつたのであるが、最近は六萬人收容出來るスタンドになつてゐる。ラグビーの最も盛んであるといはれてゐるアイルランドダブリンのラグビー競技場でも、數年前までは一萬五千人分のスタンドであつたものが、この數年の内に二萬五千人に、ついで三萬五千人收容出來る程擴張されて來たが、それでもまだ收容出來ない有樣であるたゞに外國ばかりではない。わが國だつて、昨年大阪の大鐵道沿線に出來た花園ラグビー競技場は、ラグビー

專門の グラウンドであるが約二萬人收容出來るスタンドが昨今のラグビー試合には、殆ど埋めつくされるといふ時代である。また昨秋東京市の統計課で京大對明大のラグビー戰の際、明治神宮外苑グラウンドで調査した所、當日の觀衆總數は五千七百五十八名でそのうち調査出來た人數四千五百七十七名でこの内に、婦子が三百五十八名もあつたのである。しかもこれを、同じく昨秋の日獨競技よりも遙に女子が多いといふことが

判明し た。まことに、世の中はラグビー時代といはねばならない。ラグビーが、いかに觀衆を熱狂させ、强く鋭い力をもつてゐるかといふことを語るおもしろいエピソードがある。これは去年のスコットランド對アイルランドのラグビー試合であつたが、この時の試合終了後、まけたアイルランドの方の新聞が、一齊に、アイルランドのラグビー協會を攻擊したのである。その理由がおもしろいのである。といふのは

その時 のグラウンドの收容人數は三萬五千が定員であつたが、協會は、それ以上の聽衆を座席以外にも入れて三萬九千人を入場させたといふのである、この超過した四千人のために、アイルランドが敗けたのだといふのである、そのわけは、ハーフタイムの時、七點七で同點であつたが、その時までには、アイルランドは、事實において、三つのトライを余計に得つてゐたのに、觀衆が、餘りに多くて、熱狂の極度に達して競技場内へ、はみ出して、鬪爭するので、レフエリーが、そのトライがみられなかつたので、遂に敗北するに

至つた のであるといふのである。それほど、ラグビーは、みるものをエキサイトさせずにはおかないのである。フイールドの戰鬪に砂塵を蹴せ廻るプレヤーのうく〳〵と立ちこめて、全く砂塵の戰場の如き下で、肉と肉とが噛み合ふのだ。ボールは雲空に、きはみなきまでのぼる。スクラムをくむ時、七人乃至八人の二組が頭と頭の如く、頭を先にガツキと喰み合ふ。その瞬間だけでも、おゝラグビーは壯烈だ。愉快だ。みるだけでも胸がすつとする。このスポーツ界の覇王ラグビーの、そのラグビー界のわが國の覇王立教がくるのだ。四月三日は對鐵道戰だ。四月六日は

オール京城戰 だ。人よ京城運動場に來たまへ。ラグビーは、いやが上にも君の心臟を高鳴らしてくれるだらう。かくして、半島のラグビー時代が、開幕されやうとするのだ(終)

通學の途中で幼女バスに轢かる
きのふ午後二時つひに絶命す
交通地獄が實現

快よい春の陽氣に遊び場を求めて戶外につどふ子供の群がめつきり增して來たが、無心の子供を脅威するのは道路を馳驅する電車、バス、自動車！危い！親は御用心！幼稚園通ひの可愛い盛りのお孃さんがバスに轢かれてはかなくも一命を失つた事件があつた、京城にもまさに交通地獄が來たのだらうか――

廿五 日午前九時頃、府内黄金町一丁目十五番地、鐵道工場検査係橋山吉太郎氏長女梅子さん(六つ)も鐵道幼稚園に通ふ途中時間が少し遲くなつたので駈足で鐵道山里車庫附近を横斷しようと停車中のかげから飛び出し折から出合ひ頭に淡路町から

疾走 して來た府營バス一〇一六號運轉手李在福に衝突し、はね飛ばされ、左腹部を强打し昏倒したので、直に附近の鐵道病院に擔ぎ込み手當を加へたが、その甲斐なく午後二時頃遂に死亡した、屆出により本町署龍山署から

出張 して檢視をなすと共に關係者を取調べ中である(寫眞は慘死した梅子さん)

路の横斷は注意して下さい
申譯ないことでした
古木バス主任語る

不祥事故を惹起した府營バス古木監督は語る「誠に申譯ない次第で早速部下を招集したやうなわけですが、昨今春の陽氣で通行人が激增し、それに加へて路傍で遊戯する小供が多く、殊に時を節に交通事故を惹起し易いのでこの際運轉手を戒めて注意して置いたところだつたのです今後一層注意を拂つて再びかゝる事故を起こさぬ樣に警戒するのは勿論ですが、小供もつ家庭でも、この際に注意して頂き、通學途中の生徒さんも道路を横斷する際には一應立ちどまつて電車やバスに氣をつけていたゞきたいものです

四千八人の增加
女の方が多すぎる
京畿道の人口調べ

最近調査にかゝる京畿道管内の戶數人口は住居戶數三十六萬七千九〇九戶、世帶戶數三十八萬七千四百七十七戶人口男百一萬三千九十八人女九十五萬七千七百二十五人、合計百九十七萬八百十五人一昨年に比し四千八人の增加を示してゐる。内鮮外國人別の數は内地人戶數三萬九千八十四戶人口十二萬一千二百三十三人朝鮮人戶數三十五萬六千四十四戶人口百八十三萬八千五百二十四人、外國人戶數二千三百四十九戶人口一萬一千五十八人で内地人は總數の六分二厘朝鮮人は内地人の約十五倍の多數にのぼつて九割三分三厘外國人は内地人の約十分の一の六厘の割合で府郡別の人口は京城府の三十四萬二百九十人が第一位をしめ高陽郡の十七萬五十九人が第二位その他水原、開城、楊州郡等である

平南の違反

【平壤特電】今回の平安南道評議員選擧にあたり平原郡において當選した鄭林氏の運動員林宗福はおのが親戚にあたる金參議に金廿圓を小包郵便でおくり李氏を當選せしむべく運動を依頼した嫌疑により平原署で活動中である。當事件は平安南道における始めての選擧違反事件でその成行きは注目されてゐる

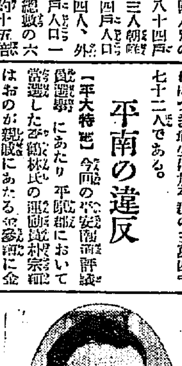

名遊擊手岩城君が新に主將にすわる
鹿兒島商業を迎へ擊つ
慶熙の陣容決定

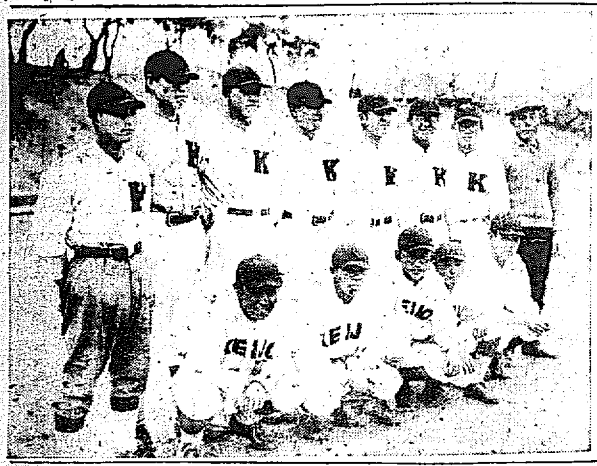

待ちに 待たれた南九州の强剛鹿兒島商業野球部は武野野球部長に引率されて廿八日午前七時京城驛着列車にて來城することに決定した。京城を迎へうつ慶熙軍は新主將岩城主將、藤崎監督、富田、鈴木兩先輩指導のもとに猛練習を開始した

投手 には定評ある鄭選手新進小川投手を拔擢し、元氣者富田捕手の後をうけて、强肩無比の大鵬選手捕手の重任を帶び、一壘土居、二壘山根、三壘富田、遊擊は岩城新主將自ら守つて一壘を守備して、金城鐵壁、外野手には吉本、金、白石、杉田の

駿足を もつてかためて如何なる攻擊も物かは徹底だにせぬ新陣容はすでになつた、第二戰を飾る京電軍は京城球界の王者—今更贅言を要しない。第一日對慶熙戰は廿九日午後三時半より第二日對京電戰は卅日(日曜)午後二時よりいづれも京城運動場において開催される、滿都のファンの期待と

興味を あつめて居るシーズン劈頭を飾る二大野球戰は目睫に迫つた(寫眞は前列向つて右より秋原、白石、田中丸、杉田、金修恒▲後列左より將岩城、關、宮田、土居、山根、小川、大鵬、藤崎監督)

朝鮮には期待される
フランスのウ氏語る

フランスカーン財團から海外旅行を命ぜられたジャック・ウヨーレハス氏は、支那、滿洲を經て二十二日北から入城朝鮮ホテルに投宿中である氏は語るパリの大學から植民地視察の任をうけまづアフリカに渡りこゝで八ケ月をすごしマレイ半島その他の植民地をへん歷し支那を經て廿二日朝入城した朝鮮を深く研究したいと考へてゐる譯である、未だ數日間の朝鮮であるから感想もないが支那を經て滿洲にいればすべてが秩序整然で實に嬉しかつた、京城に到着した折列車が一分もたがはず構内にすべりこんだことはこゝ三ケ月以來みなかつた所である日本には相當長く滯在するはずで東京、京都の二ケ所にある日佛會館にとりゆうすることゝなろうそれからカナダに赴くはずである◇支那の古きよき文化と日本のあたらしき文明の粹の迎けいが朝鮮であると思ふ支那朝鮮の家屋および古い建物をみた折、自分の豫想は支那のつゞきであると思はれたがこれは全然裏ぎられ朝鮮の色は非常にあらけづりで將來があるやうに思ふ、朝鮮の百姓はフランスの田舍に似てそれだけ趣味をもたれる、これについては百姓くさいといはれるがフランスの力は田舍にある、フランスは百姓を誇りとする、その意味で私は朝鮮に好感が持たれる。

腦脊髓膜炎が咸興に發生
朝鮮窒素の社宅に
まだ續發する模樣

咸興警察部長より警務局への報告によると昨年三月咸興朝鮮窒素肥料會社々宅に一名の腦脊髓膜炎發生したところ今年二月十日より三月十七日までに同會社々宅に七名の患者續發し同會社工場には朝鮮人三百三十六名の職工ありて工場の更衣場、食堂にて感染し或ひは數十萬俵に上る叭の取扱ひ作業中感染したもの〻如く續發潜伏中のもの多數ある見込へ續發のおそれあり發生地は咸鏡線の沿線に繁なるのみならず鐵路熊本、福岡各地との往復頻繁なるによつて警察部では會社附屬病院と協力し消毒豫防に全力を注ぎ又可燃物の燒却等に努めてこれが傳播を防ぐべく努力してゐる

日用品が安くなりました
奥さん達へ御報告

京城府公設市場の日用品が、この月はずつと安くなつて、どこの家庭にも喜ばれてゐる、三月に値さげしたのは白米以下卅二種類で、これに對して値上げしたのは僅々三種だけ・値さげの主なるものゝ内譯は左の如くである

- 糯白米 (一キログラム)二十六錢五厘から廿五錢へ
- 丸麥 (同)十六錢から十五錢へ
- 押麥 (同)十七錢から十五錢五厘へ
- 引割 (同)十六錢から十五錢へ
- 大豆 (同)四錢五厘から四錢へ
- 黑ごま (百グラム)五錢二厘から四錢へ
- 龜甲萩 (一齣)五圓六十錢より五圓五十五錢へ
- 龜甲萩 (一齣)五圓九十錢より五圓八十錢へ
- 推茸 上(五十グラム)廿四錢より廿二錢へ
- 推茸 次(同)十八錢より十六錢へ
- おぼろ昆布 (三百グラム)廿七錢より二十五錢へ
- とろろ昆布 (同)二十四錢より二十一錢へ
- いわし櫻干 (同)三十七錢より卅三錢
- さより櫻干 (同)四十四錢より四十錢
- 罐洗筒大罐 (一ケ)一圓十錢より一圓五錢へ
- かに朝鮮 (一ケ)廿八錢より廿五錢へ

又値上げしたのは

- 人參 (三百グラム)四錢五厘から五錢へ
- 白菜 (同)二錢五厘より三錢へ
- 里芋 (同)四錢より五錢へ

地球の五百倍の遊星四つ發見さる
伊國天文學者が發表

【ローマ電報】イタリー天文學界權威ベンダンデ氏は太陽系の遠方の海王星より更に外側に四個の太陽系遊星があることを發表した氏はすでに約半年前に成功したが詳細の觀測報告の完成まで發表を見合はせてゐたものである四遊星中の第一は太陽を距る七十億キロメートルその容積は地球の百五十倍直徑はテンキツギゼウニベウ太陽一周に要する週期は三百六十年光度からいへば第十三等星に屬する第二は更に巨大で地球の五百倍太陽との距離百億キロメートル、週期は七百年光度は第十五等星に屬し直徑は第一より更に大なるも太陽系中更に遠方にあるためテンキウギゼウ一ベウ八を占むる又他の二個の遊星についてはなほ詳細に語る時期ではないと發表を避けてゐる本日發表の二遊星を以てしても實にさきのローウエル天文臺の研究を凌ぐ大發見であり一八四六年ドイツで海王星が發見されて以來八十八年間變らなかつた太陽系の範圍が更に宇宙に向つて擴張された譯である

有益であつて 行樂にもなる
婦人見學團

- 期日 四月六日(第一日曜)
- 集合 太平通本社前に
- 出發 午前九時電車で
- 巡路 ガスタンク步兵七九聯隊嶋屋釀造所
- 申込 至急に住所氏名を記し本社事業部に至急願ひます(會費不要)

藝妓が枕搜し
安東署へ引致さる

【安東發電】安東縣三番通り料理店富士屋抱藝妓富士奴事當四テル(二)は廿四日窃盗詐欺、横領被疑者として安東署で取調べ中であるが右は昨年五月高崎らしまれ鎭川ユク子と僞名し同樓に五六百圓の前借で自前として住み込んだのであるが以來今日まで客の枕搜しおよび詐欺横領等四五件を働いてゐたこと此程發覺されたものである

公判で人違ひと解る

【東京電報】東京區裁判所阿部判事は昨年夏虎の門ビル内金剛商會の番人高木茂を商會主竹内武之と共に詐欺へて起訴、六月證決獄に拘込んだが、公判で人違ひとわかり裁判所では狼狽してゐる

綠化運動講演會

四月三日午後七時 來會閣で 入場無料 主催 朝鮮山林會

平北地方チフス蔓延

二十四日本府衞生課への報告によれば平北地方一帶にわたり腸チフス發生し二月八日より三月八日まで一ケ月間に十三名の發生を見たがなほ續發のおそれあるので警戒中である

タイヤー紛失

二十三日午後六時頃府内若草町四一番地富士自動車部前に自動車のタイヤーが消失しをるを同部主任上原氏が發見この旨本町署へ屆出でたが二十五日になるも遂失のなくタイヤーは本町署の二階に止まつたきり

お惣菜の相談相手

春夏秋冬有合せの材料で出來る美味しいお惣菜料理法四百種を網羅した婦人俱樂部四月號の附錄は頗る評判が良い。各家庭必備！

癌腫の治療法
石原博士が學會で發表

【高松電報】岡山縣和氣郡中央病院香川縣高松病院婦人科長醫學博士石原俊士氏は不治とされてゐる癌腫の一部治療法を發見したこれは哺乳動物の臍の緒から得たホルモンにて治療する方法を四月大阪で開會の日本醫學會で發表することになつたが未だかつて世界の學者が發見し得なかつたこの治療法は世界醫學界に一大センセイションを起こすとされてゐる、ホルモンを十余名の患者に呑ませて好成績を擧げてゐるので特許を得英米獨にも出願中にて某製藥會社から賣出すことになつてゐる由

電車に轢かる
自轉車乘りは御注意

二十五日午前九時二十分頃鍾路通りを東大門方面龍山行き電車第二〇九號運轉手鄭元均(二)が進行中南大門通り二丁目郡非瀬寫眞館人洪起麟(二)が同方向に向つて自轉車に乘じ約一間位の間隔を置き並行して疾走するを以て運轉手は萬一をおもんばかつて頻に警笛を鳴らしながら進行したが鍾路三丁目九十四番地先にて突然電車の直前を横切らんとしたので自轉車諸共前面の救助網の下敷となり直に天道宮病院に擔ぎ込み應急手當を施したが全治約一週間を要すると

國勢調査の標語募集

總督府臨時國勢調査課では一般に國調の趣旨を徹底させる爲に標語を今月初め懸賞募集したが、三月末日の締切日切迫と共に鮮内各地から多數の應募あり、同課では國調について一般の理解ある證左であると喜んでゐる、なほ締切は三月末日までであるからこの際振つて應募されたいと、國調標語募集の要領は左の通りである

一、標語の條件 標語は國勢調査に對する正當なる觀念を與ふるを主眼とし平易且簡明なること、用語は邦文、諺文何れも可
一、應募者 朝鮮内在住者に限る
一、用紙 官製ハガキに限る裏面に住所氏名を明記すること
一、宛名 京城總督府國勢調査課
一、締切 三月三十一日
一、賞金 一等五十圓(一人)二等二十圓(二人)三等十圓(三人)四等五圓(十人)
一、發表 四月中

明細圖を寄贈する

府内林町三七七番地製瓶業池戶龍次郎氏は府内居住者の番地入明細圖を製作しこれを府内各交番に寄贈し一般府民の便利に供することゝし既に警察でも豫意をよせこれが製作に幾分の寄附を求めてゐたがこれがため氏は一部の人々から誤解されてゐるので氏はこの仕事を立派に完成してかうした寄附仕事に對する誤解を一掃したいと寄附仕事はなかなか難かしいと甚だ憾念してゐると

鎭海事變弔慰金
愛國婦人會取扱

- 五十圓 岡崎町島屋釀造所
- 四百四十圓 朝鮮殖産銀行本店有志
- ▲一圓宛 大和町二長補岩誠、本町五村山ヒラ
- 四十七圓五十錢 京城高等藥學校職員一同
- 二十九圓五十錢 京城工業學校職員一同

ブツナス

▲龍山衞生病院代診張某二といふ青年が▲志ぬ訪れた▲がらりと戶を押しあけて入るなり代々私は觀相なんてんで嫌ひな性質ですがとばかり▲觀りだねの南嶽氏を尻目に置くこんど現地醫の試驗を受けたいと思ふが▲二百五十四人のうち二人の採用で一體私は試驗にパス出來るでせうか▲と二百五十四名の二人中の一人かどうかを見てくれといふ▲さすがの南嶽氏もこれには閉口したが職業柄ぜい何をとりながら觀相して見ると▲これは得たり龍袋を得るの卦が出た▲南嶽氏内心の驚ろびを隱しながら青年の顏をにらみつけるやうにして▲大丈夫だパスすると一喝したので青年も急にぐすぐすしたくなつて歸つたが▲いよいよ試驗發表となると出たも出た▲二百五十四人の中に自分の名がある……一人は啞鮮人だ▲すつかり有頂天になつた青年ひた走りに▲南嶽氏の宅を訪ね氏が出て來るなり▲先生觀相とすね▲パスしましたよと▲性來いふものは馬鹿に出來ないもんで觀相くさいをとばして感心▲南嶽氏も自分の子供が合格したやうに青年の手をとつて喜んだといふ▲そしてこんな觀相はいつもありたいものですとはまた氏のいつわりない述懐であつた

西南學院 生徒募集
◎中學部 ▲大物考査、身體檢査ノ外學科考査ナシ ▲第一學年約百廿名・願書締切四月七日 ▲卒業後高等學部ニ連絡アリ
◎高等學部 ▲英文學科約卅名 ▲高等商業科約三十名 入學試驗四月五日 ▲特典其他詳細規則書郵券貳錢ヲ要ス
福岡市西新町(電三五一)

雨が降つても之さへあれば……大丈夫
登錄商標 天狗印……强固無類
棕櫚表及び棕櫚マット 田植用繩
其他棕櫚製品一式卸問屋
紀伊棕櫚表株式會社滿鮮營業所
大田驛前(電話二三九番) 畑商會
カタログ進呈

金牌受領
白がいらず 染らず 健毛ゑ
男女毛髮美養新劑
染ずに白毛が黑くなる
しらが、赤毛に、ぬけ毛に、はげに、ふけ、かゆみに
男女兼用 一瓶金壹圓五十錢 送料十八錢 ▲市内配達 ▲說明書送呈
東京市麴町區永田町一ノ三 發明製劑元 東京 新富堂

大同生命
特別養老保險
保險契約ニ對スル利益配當ハ年々累加スル仕組デス
二年經過ノ契約ニハ保險料ノ四分五厘
三年經過ノ契約ニハ保險料ノ九分
有餘ノ割合デ配當ヲ實行シテ居マス、爾後期ノ經ルニ從ヒ多額ノ割增金ガ附キマス
說明書呈上
大阪 土佐堀

地圖兵書軍需品 龍山練兵町 電龍五一〇〇 振京五一一 小林又七出張店

京日案内
內科、外科、性病科、産婦人科、小兒科 櫻島醫院 京城府旭町一丁目 電話本局二三二二番 院長 櫻島成高 女子醫學士 同 重子
全三坂通分院
廣告マッチ 特約店
採用 調査及外交に年齡二十才より三十才迄の內鮮人午後一時より四時迄面談 京城旭町二丁目 電話本局二九六〇番 朝鮮四四番地
社員 官公吏銀行會社員又は事業方面者ある方を求む
貸間 附付家庭的に安くお世話致します 京城太平通二ノ六九
金融 京城家財商品據置信用貸し
外交 岐阜縣株式會社製品販賣
恩給 取扱
ほね つぎ もみ 治療所
恩給 京城府永樂町
古本 御一報次第參上 高價買入 京城本町二丁目 電話本局三一九五番

戀愛黒點

山本不如作

【30】

挿畫　嶺田弘

破綻を畫く（四）

思ひ通りの下繪が出來たと思つて一時滿足した瀧子は、椿の花の下から縁へ蹈つて來た千代子と並んで、あちこちと色を塗じて居た。

『初音のお姉さんに逢つて來てよ』

と繪筆をなめながら瀧子は話した。初音のおかみは千代子にとつて、餘り氣持のいゝ人でなかつた。千代子の藝者時代の事をおかみは知り過ぎて居た。初音に出入りして居た頃の千代子は、今の千代子には自分自身と思ふさへ恐ろしかつた。

『あの人は今でも私の惡口を云つてるのでせうね』

と千代子は瀧子に云ひ出されぬうちにと思つて先を越した。

『さうでもないのよ。唯あなたを賞めて居たゞけよ』

『それがあの人の皮肉なのよ。私がりこうだつて云つたのでせう』

『まアそんなところよ。何しろあのおかみさんはあなたに非道いめにあつた經驗があるんですから……』

うつかり云つてしまつてから瀧子はハッとした。がもう間に合はなかつた。千代子はやけ氣味になつてしまつた。

『あの一年志願さんの事件なんか私の罪ぢやなくつてよ。あの人はもうあの頃は今の人と出來てたんですもの。だから私が驕取りしたんでも何でもないのよ』

『さあ、私は何だか知らないわ』

瀧子はずるさうに笑ひながら下繪の千代子の眉に筆を入れて居る。千代子が鬧岡在の金持ちの坊ちやんと連立つて汽車旅行をして、たまたま男が一年志願の軍服を着て居たので、憲兵につかまつたのは、五六年も前の事だつた。千代子はその時のいはゞ口惜しさを思ひ出させられたのである。

『でもあの時は大評判だつたわね』

かういひながら瀧子は下繪の千代子の顔をかきあげてしまつた。その顔はいつの間にか瀧に醉つた千代子だつた。

『こんな顔だつたのよ、あなたはあの時』

瀧子は下繪を遠くはなして見た。千代子もそれを見た。あどけない美しい顔だつた。

『よして頂戴！そんなこと』

千代子は不機嫌になつてしまつた。過去は忘れなくてはならないと共に更々もいはれてゐた。過去を忘れる事が夫への貞節だと千代子は夫が外國へいつて以來、いつも考へて居た。お前の過去はおれの愛で洗ひ淸めてやると夫はいつも云つた。

ふと瀧子の言葉に乘せられて、思ひ出して然も口に出してしまつたのが悲しく腹立たしくなつた。千代子と一緒にをるのが危險の樣にまで思はれた。

『瀧子さん、私お願ひがあつてよ。どうか私の古い話は今日限り云はないで下さい』

千代子は眞劍になつて瀧子に頼んだ。瀧子は又その千代子の言葉が自分の今の心をあてつけられる樣に思はれた。

『私だつて何もすき好んで云つたわけぢやないわ、唯話の筋道で云つただけよ。それはあなたは今は京田さんと云ふ立派な旦那様のある方なんですから……』

瀧子も腹立たしくなつた。いくら奥さんぶつたつて藝者をして居た過去を消せるものでないと瀧子は思つて居るのだ。

『千代子さん、あなたは又旦那様へ御手紙でもおかきなさいな。私は仕事にかゝるんですから』

瀧子はプイと立つて奥に入つて襖の間からわくに貼つた繪絹を持ち出した。

圍碁新局（十一）

先　中村　村島　瀨越　勝

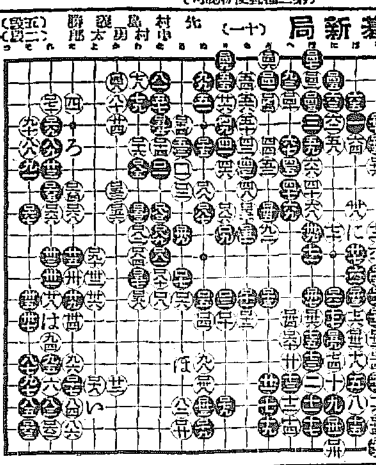

日本棋院審査會評

白「二二」は右下隅の黒壁きが故此趣向と見るべきも　これを「い」或は「ろ」の平凡なる締りに換へるも差支へない

黒「二七」如何ばに拙なるも大場である。

黒「四九」は「に」に突き當つて完全に白を據り切るがよい、後に「五八」以下白に活きられたのは不利である。但し白「六六」は已れなくして直ちに「六八」以下の手順を選ぶべきである。されば黒「六七」は「一二五」に綿ねて白の應手を試みるが適切である。

黒「七九」は「一〇二」に飛ぶ方がよい。

黒「八三」は「一六九」に打ち白を「一七〇」と隔ぜしめて後「ほ」に朝子するが大勢上要點である。

黒「九九」はたゞ「一〇四」或は「一〇五」に打つて白の厚味を消す手段に出るがよい

黒「一一五」は「一一六」に打ち白「一一五」黒「五一五」と一子を抛り「四一」「四九」の二子を棄てるがよい。使分に入つても黒に小失無しとせぬが勝敗の數は大體に於て此時代に決したと言つて良い。

讀者らん

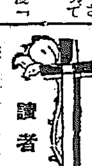

▲去る九日の龍武者君へ。御尋ねの雄壯なる劍舞は目下龍山曙町の神理教會內で劍舞研究會なるものあり。隔日夜八時より無料で敎授して居るさうですから一度御尋ね下さい（古狂生）▲丁子屋ニュースについて御親切な御批評をお寄せ下さいましたS生様御厚志の程あつく御禮申上げます。お差支なくは御住所御尊名御聞せ下さいます樣（丁子屋宣傳部）▲西鮮山線は種々の關係で小型客車のみしか使えず隨分御不自由でしたでせうと存じますいよいよ道路の改修の豫定のやうに伺つてゐますが完成までにはこゝ一二年は要すると思ひます乘物愛護者の不況はいよいよもつて激烈味を加えつゝありますが平素の御厚意にむくゆる爲め汽車中型客車に大改造を加へご便宜計る事に致しまして近々ご用を辨ずるはずになつてをります改造の結果天井が低くなり少々窮屈として不自然な嫌ひがありますがそのかはり明るく近代的な氣分に滿ちてをりますた狹い道路に比較的長い物が動きます爲沿道の方々のご迷惑も少からぬ事と存じますなほご老人や子供さまの方々も何とぞ乘車に充分ご注意下さつて事故を起こさぬ樣にお願ひ致したいと存じます（電車課長）▲島根縣立濱田中學校出身の名簿を造りたいと存じます在城諸兄の御居所をお知らせ下さい（府內黃三洞九九西川）▲辟蠶に關する詳細はどこへ問合すべきや御手數ながら本欄に御答へを乞ふ（Y生）▲太府學務課へ問ひ合されたし（係）

出版界

三上於菟吉集（現代大衆文學全集第四十卷）長篇『日光山與滅記』の改題『園星集散記』ほか短篇八種を收め、中一端、高男、宮千秋の三家が挿繪を描いてる。四六判一〇一四頁（東京市麹町區下六番町平凡社發行豫約價一円）

物語支那史大系（第十二卷）元明軍談、明淸軍談、近世治亂志の三書から成り、明の太祖の創業より最近の自稱大總統張作霖の退京爆死に至るまでの事變を壯快に記述した軍談書であつて本叢書の最終卷である。四六判紙裝六百頁（東京牛込早稲田大學出版部發行豫約價一冊一圓五十錢）

中央館　萬歳キネマ　マキノ

廿四日より特別短期均一開放デー　帝キネ映畫戰の常勝軍が更に奇襲を試みんとす　特に階下大人二十錢小人十錢の大破格料金

マキノプロダクション現代劇部超特作　稻葉蛟兒監督作品　木村角山撮影

現代悲劇　**吹雪の一夜**　全五卷　秋田伸一、都賀靜子、北岡芳江

ウイリアム・フオックス社超大作　アーサー・ロンソン氏監督　正喜活劇　マッヂ・ベラミー主演　**氣まぐれ娘**　全七卷

マキノプロダクション特作大時代劇、一九三〇式のモダン味横溢の大喜劇

松本健二郎原作脚色　松田定次監督　吉田俊作撮影

時代喜劇　オイコラ　**行進曲**　全九卷

根岸東一郎、マキノ登六、マキノ智子、川田弘道、荒木忍、尾上松緑

オイコラ行進曲の中へ『湯煙り長袖合戰』が愈々完成到切りました　こは無理矢理三千石の姉妹篇ともふべきナンセンス喜劇でその卓抜した構想と洗練されたウイットがフンダンに盛られてある百パーセントの大娯樂映畫であります

浪花館

三月廿八日より正調安來節、本場追分節名人　**出雲家米子一行**　來る　他三十餘名出演

（演藝種目）▲深川踊 ▲おけさ踊 ▲五木節 ▲香取小唄 ▲鴨緑江節 ▲博多節 ▲道成寺 ▲笠踊 ▲木曾節 ▲串本節 ▲磯節 ▲奴さん ▲曲彈 ▲文化節 ▲安來節 ▲浪曲 ▲喜劇 ▲小唄 ▲北海道 ▲正調追分 ▲高砂踊 ▲小納戸 ▲豆原節 ▲出雲節 ▲正調安來節 ▲合本 ▲お珍しい ▲江戸 ▲分節 ▲演藝場即席

大正館

二十六日より超特別大興行　一九三〇年陽春我松竹は先づ此壯擧に斷行

蒲田撮影所特作　齋藤寅次郎監督　**たゝかれ亭主**　四卷　渡邊篤、星光、浪花友子主演

松竹提供阪妻プロ超特時代映畫　沖博文監督　永井政次撮影

淸水次郎長陣中に於て我の石松に紛し從横無盡に劍の亂舞を見せ阪妻自意の盛上を示し劇家をアッと云はせた。而して此處に示すは石松の生涯を通してのクライマックス悲壯な物語、阪妻の意氣軒昂熱と力の演技時代劇界の爲めに萬丈の氣を吐く大傑作

石松の最期　全十卷

阪東妻三郎努力大熱演　森靜子　中村吉松　春日淸　中村政太郎　志賀靖郎　小松進子

松竹蒲田超々特作堂々鬪者の榮冠を握る　北村小松原作　佐々木太郎撮影　淸水宏妙腕發揮稀有の監督

平凡な社會相のスケッチも取り扱ひ方でどんな面白くもなるものだとは此映畫の各場面が雄辯に語つてゐる岡田及川の走畔ある演技が喜劇への進出第一歩が如何に跡づけられてゆくか興趣の中心は正にこの一篇

東亞倶樂部

一九三〇年型　**戀愛第一課**　八卷

岡田時彦　及川道子　主演　新井淳　小藤田正一　林千歳　吉川滿子　助演

廿六日より特撰三大名篇封切公開　満天下ファンの待望の名品を擁して！　御入場料　階下大人三十錢　小人學生二十錢　小學生徒十錢！

大日本キネマ京都スタヂオ超特作『雜誌富士所載』文壇の巨雄佐々木味津三氏原作『卓想と題都とを以て現代に呼びかけた問題の名篇』

巨匠　橋本松男　監督作品

つむり　**右門捕物帖**　…一番手柄…南蠻幽靈…

巨豪嵐寬壽郎主演　山路之介　尾上紋兵衞　木下双葉　潮川路之介　平塚泰子　助演

年が若く男がよく草香流の柔道綱止流居合の奥儀を極め女と名利にかけては淡きこと水の如くそれであて人情に濃やかな『むつつり右門』こと近藤右門快男兒傳六と投綱の名人蒲光寺長を向へて天晴れ粋な伊達姿―

ユナイテッド・アーチスツ社最大傑作中の巨彈篇　チャールス・チャップリン氏自作自演自監督

黄金ローマンス大喜劇　**黄金狂時代**

東亞キネマ京都スタヂオ超特作　監督井手鑛之助作品

現代劇　**一萬圓の首飾**　高田稔　上村節子　主演

腐敗した暗黒街に首飾を中心に大手腕を揮ひ華しアパッシュの伊達姿が活躍する。

御園白粉

若い瞳の求めるものは御園の化粧美　純清美

C—9

PELMEL ペルメル 外用新藥

傷には……一番ヨクキク　ペルメル　に限る！

スグ塗ると腫まず痛まず……痕付かず治る

定價 廿錢 四十錢 一圓五十錢

血が不足故の貧血は血を増しさへすれば可いのです　病質簡單！即療法簡單！　要は榮養價値の極めて強い赤玉一杯の連用です　發作には發作的の手當こし　持病には　持久連用！

赤玉ポートワイン

ビミ・ジヨウ・ブドウ酒

54

尼ヶ崎汽船仁川出帆

群山、木浦、阪神　三月三〇日
江生丸　群山、木浦、阪神　四月三日
伏見丸　群山、木浦、阪神　四月五日
赤城丸　群山、阪神　三月廿五日
玉丸　群山、阪神
百濟丸　群山、阪神　三月二八日
神代丸　月日

尼崎汽船部門司崎汽船會社代理店　高杉回漕部　仁川海岸町（電話五九番）

嶋谷汽船仁川出帆

○濟南港地天津、大連、鎭南浦、仁川、群山、木浦、釜山、浦項、鬱陵、新潟、敦賀、伏木、境、宮津、舞鶴、小樽、大泊、函館、留萌、根室、新潟…
○各船共總噸數二千噸以上ノ優秀客船ニシテ無線電信裝置ヲ有ス

大連天津直行（大連汽船大連航路接續）

仁川發

群山丸　四月十一日未明
大成丸　四月一日未明
長成丸　三月　日未明
寶德丸　月　日未明

日本北海道・樺太行（群山、木浦、釜山經由）

鎭南浦發　代理店三和町　日鮮海運出張所

群山丸　四月十六日午後
大成丸　四月　日午後
長成丸　月　日午後
御影丸　月　日午後

仁川發　代理店本町四　日鮮海運株式會社

群山丸　四月十七日午後
大成丸　四月七日午後
長成丸　三月廿五日午後
御影丸　月　日午後

○各船共三千噸級優秀貨客船ニシテ無電裝置アリ

嶋谷汽船株式會社出張所　電話五八五番　仁川代理店本町四ノ一　日鮮海運株式會社　電話五〇一〇八番

京城代理店驛前　國際運輸株式會社支店　鎭南浦代理店　日鮮海運出張所

森信汽船仁川出帆

江原道線（毎日往復）
延安線（隔日往復）
里浦線（隔日往復）
海州線（月六回出帆）
牙山屯浦線（月六回往復）
南陽線（月八回出帆）
唐津線（月十二回往復）
瑞山線（月六回往復）

旅客荷物共仙各沿岸行帆船荷物（へ乞本社陸送部）へ御利用ヲ　仁川驛前（電話一六三番）

森信汽船株式會社

帆定期表申越次第進呈

山下汽船 仁川出帆

阪神、名古屋、武豐　喜久丸　月　日
大阪、名古屋、東京　第二雲海丸　月　日
門司、阪神直行　第十五雲海丸　月　日
門司、阪神　東裕丸　月　日
門司、阪神、名古屋、東京　第十六宇和島丸　月　日

山下汽船株式會社　川崎汽船株式會社

協同海運株式會社　電話八二〇・八六七番

大阪商船汽船出帆　仁川出帆

神戸、大阪行（群山、木浦經由）
平安丸　四月二日
天平丸　三月廿八日
京城丸　三月三十日
小野丸　月　日
十四城丸　月　日
名古屋、清水、横濱、東京行
ひよどり丸　月　日
龍田丸　三月廿八日
大連行　東丸　四月八日　前九時
長崎、鹿兒島、三角行　東丸　四月十四日
元山出帆
清津、雄基行　山東丸　三月三十日
釜山、門司、宇品、神戸、大阪行　十八小野丸　三月廿七日

內地各港出帆主要航路
●歐洲行毎月二回 ●濠洲行毎月一回 ●南米行毎月一回 ●北米行毎月二回 ●南洋行毎週一回 ●孟買行毎月一回 ●南阿行毎月一回 ●利加行毎月一回
○御注意△は旅客御斷

大阪商船株式會社仁川支店　電話二〇・二一一番

京城代理店　國際運輸株式會社支店　電本一一〇・本一五九七

專屬仲次　仁川本町一　慶田組　電話四二

專屬荷捌　仁川港町六　吉田組　電話七二・一四二番

日本郵船出帆

歐洲行　熱田丸　橫濱、神戸　四月七日
　　　　　　　　門司　四月一〇日
桑港行　秩父丸　橫濱、神戸　四月一日
　　　　　　　　橫濱　四月四日
濠洲行　安藝丸　神戸、長崎　四月一五日

朝鮮汽船出帆廣告

釜山出帆　扱店釜山本店

麗水行（急行）各港寄港　毎日午前十時半
木浦行　各港寄港　毎日午後一時
馬山行　各港寄港　毎日午後八時半
統營行（急行）毎日午前九時半
浦項行　各港寄港　毎日午後十一時
方魚津行　各港寄港　毎日午前九時半

木浦出帆　扱店木浦支店

釜山行　各港寄港　毎日午後八時

京城南大門通り
朝鮮郵船株式會社
本局電話（四〇・四一九、四一九六、四一八一、四二〇四）
釜山支店　大倉町　電話長三四五一
元山支店　海岸通　電話長三五一
仁川出張所　海岸町　電本一七九・三二〇
京城代理店　國際運輸會社

仁川汽船出帆

海州行　直行、毎日出帆
延安行　草芝、甲串、鶴山、黄州、鮎峡經由　隔日出帆
仙峯行　秋津、富里港經由　隔日出帆
豐島行　毎月三十回以上出帆直行
瑞山行　自動車連絡取扱
唐津行　毎月九回以上出帆直行
德積行　毎月八回以上出帆
外煙行　（江華島喬桐經由）毎月十回以上出帆
馬山行　（水原郡）靈興島、大阜島經由　毎月十回以上出帆

各沿岸行帆船荷物取扱　郵便局貨物取扱

仁川府本町四丁目

仁川汽船株式會社　電話五一番・六一

荷捌所　電話一〇五・

元山出帆　代理店國際運送支店

東京行　長白山丸　四月一〇日
大阪行　淸津丸　四月四日
大阪行　第三江丸　四月三日
沿岸經由　新潟州丸　三月二八日
江原道行　白頭山丸　三月三〇日
敦賀行　春川丸　三月三一日
雄基行　釜山丸　三月
浦鹽行　立神丸　月
淸津直行　立神丸　四月七日

釜山出帆　取扱店大池回漕店

東京行　天安丸　四月一六日
東京北鮮　長白山丸　四月一二日
大阪西鮮　淸津丸　四月二日
大阪北鮮　慶州丸　四月六日
長崎、三角　平南丸　四月二八日
大阪（釜山經由）
北鮮行　春川丸　三月二八日
浦鹽行　釜山丸　四月一日
上海行　平安丸　三月二九日
濟州島行　巌城丸　四月一日
江原道行　珠城丸　三月二九日
濟州島行　鏡城丸　四月一日
宇品大阪行　立神丸　四月二八日
淸津元山經由直行　立神丸　四月七日

木浦出帆　代理店國際通運木浦支店

東京行　天安丸　四月一四日
大阪行　慶州丸　三月三一日
濟州島行　京州丸　三月三一日
多島海行　統營丸　三月二九日
仁川行　昌原丸　四月八日
釜山上海行　平安丸　四月一五日

仁川出帆　代理店國際通運支店

東京行　天安丸　四月一二日
大阪行　慶州丸　三月二九日
長崎三角鹿兒島行　平南丸　四月四日
木浦行　昌原丸　四月三日
海州行　はくてふ丸　毎日午前九時半
　　　　こだか丸
北鮮行　盛德丸　四月一日
鎭南浦大連行　會寧丸　四月一日
釜山上海行　平安丸　四月一日
鎭南浦大連行鶴嶺丸　三月二九日

定期出帆朝鮮郵船

博多航路（博多行）
芝浦丸　四月四日　新義州發　西鮮各港經由　博多行
釜山丸　四月一日　雄基發　北鮮各港經由　博多行

濟州島航路　濟州丸
濟州發　毎日午後十一時
濟州着　毎日午前五時四十分
木浦發　毎日正午
木浦着　毎日午後六時四十分
但毎月一日、十一日、廿一日ハ休航

▲右之外各地共臨時船ヲ配致シ船腹ノ潤澤ヲ取計ヒ居候